盛京時報

晚刊

十二月十九日發行

報費本埠每份每月一元三角 外埠(郵費在內)一元五角
零售每份本埠五分外埠六分
廣告費五號字每行(十一字)一回二元長期另議
發行人 染谷保藏
編輯人 菊池貞二
印刷人 東光明
發行所 奉天市隅田町九號 盛京時報社
電話 編輯局(二)三八二三番 (二)五七六一番 營業局(二)二〇二二番 (二)一八九七番
城經直賣所(四)二二三六八番
振替口座奉天一一三〇號
新京支社新京市東六馬路
大連支社大連市柴町二番地
哈爾濱支社哈爾濱地段街二

調整重要資材需給
謀配給機構一元化
今後決以重點主義臨之

經濟部從來當樹立物動計畫之際、基於國內各業者、按資材別所提出之需給申請書、在鐵鋼科、化學工業科等各原司科等、按資材別有所策定後、在物資調查科集計、而各原司科之需給策定、因從來無綜合的調整機關、各司科分配之資材間、往往陷於跛行的狀態、致在各種計畫遂行上、發生障碍甚巨、不特此也、重要物資重點的配給、結局缺欠澈底、從而經濟部本諸重要物資適切合理配給之前提、痛感物動計畫從前之資材分配方法、根本有改善之必要、另一方策、今後對於國內各業者、使之爲各種資材必要之縣別需要呈請、政府由重點主義觀點、首先按各縣別斟酌其需要程度、凡不急需乃至重點外者、按各縣別、悉數削除其所要求之資材、一方、對政府容認者、取優先確實配給完遂其計畫所需資材之方針、爲實行此方法、現在各原司科所行之物資需給計畫、一元的調整企圖、必須將各物資配給機關、使之爲綜合監督之强力機構、目前政府及日滿商事間、關於確立一元的調整機關、慎重協議、大體內容、擴充增强現在之物資調查科、改爲物資需給調整科、(假稱)由各原司科配給關係及總務廳企畫處並日滿商事及其他配給機關、拔擢有能之人材、名實俱謀整備充實强力之機構陣容、除使重要物資需給計畫一元化外、且努力以生產配給兩部門棟樑、使兩者緊密固體化、政府意思、刻下昭和製鋼所、原料煤等問題、對重要物資配給機構、全面的再加檢討、今後歸趨、頗堪注目、

圓資金調整問題
對日折衝結果圓滿
內田科長談

【東京十八日電】關於圓資金問題、爲與日本側關係當局磋商而東上之內田經濟部金融科長、約亘一個月、已與企畫院、大藏省、日銀、興銀對滿事務局各當局折衝終了、十九日午後三時、乘富士號與武部總務長官同道歸任、離京時以『此次東上之要務乃輔佐武部長官之任務』爲前提、談話如左、

一、隨同十一月對關東州及滿鐵附屬地匯兌管理之改正、以滿關爲一体之匯兌管理方針、更加强化、對此已與各關係當局磋商、從來對滿依內公社債之投資、明確與日本側起債計畫之關係、關於依股份之投資及產業資金之送金等、伴同匯兌管理方針万之强化、呈不得不較從前相當困窘化之狀態、然將籌措計畫定爲月別或計畫的、在滿洲側非常困難、今已得大藏省當局之諒解、今後對滿投資及送金可期圓滑進行

一、第四半期(明年一月—三月)圓資金之籌措計畫、乃本年度最後四半期分、民間籌措計畫之殘額、因其計畫的不變、故頗困難、如從來各期、大致確保三億元程度、種類的決定、已經估計、

一、明年度第一回半期(四月—六月)之對滿投資、已與企畫院大藏省等磋商、明年依四周之情勢、物動計畫及貿易計畫等相當困窘、資金計畫亦難免窮迫、關於對滿投資、考慮滿洲側之特殊情形、得僅確保所需額之諒解、正式決定、當在明年三月、日本側之物動計畫及資金統制計畫之決定、亦爲同時期、

一、因以上之對滿投資問題、本年度日本之起債市場、受梗塞之影響、對所需資金之籌措、煞費苦心、而自明年度日本之金融新體制如能確立、不僅可如從來依自由市場籌措、尤可依日本側計畫資金之發動、謀所需給資金之計畫的確保、與日本側決定對策、

一、關於滿、華北間匯兌資金調整問題、已有可行、

日軍本年度作戰回顧
到處粉碎敵軍攻勢
躍進事變解決階段

【南京十八日電】由光輝之紀元二千六百年元旦、粉碎敵冬期攻勢於硝烟中、無敵日軍、於此一年間、收極大之戰果、自今春以來、活潑展開、日對重慶政治攻勢在與表裡一体武力戰部門、更將中國事變、推進、飛躍的階段、對重慶倒壞、加以決定的促進、於此一年間、日軍進攻之赫赫足跡如左、自昨冬末至今年一月上旬之敵冬期攻勢、於日軍威武前、化爲泡影、且忽爲反擊所潰亂、日軍乘此機會、於陽春中、在華南華北華中各戰線、敢行絢爛多彩之進擊戰、二月三日蹂躪蒙疆要衝五原等、震撼敵膽並於五月對敵重慶防衛新戰區之第五戰區展開一大進攻作戰、首在襄東地區、粉碎湯恩伯、孫連仲、孔祥熙等蔣直系秘藏軍、繼渡漢水之險、次第奪取襄陽快布等各據點、六月十二日、遂於第五戰區心臟之宜昌城頭揭起日章旗、衝動世界之耳目、當時漢水西岸地區乃將全中國軍之兵站基地、故該地區集積莫夥之兵器、彈藥、悉爲日軍所鹵獲、此與敵之打擊、數倍於武漢失陷以來之損害、作戰告一段落後、重慶軍事當局對高級指揮官十數名以敗戰罪名處斷、蔣介石以秘藏之陳誠、亦辭中央一切職、一降而爲新設第六戰區長官、以此宜昌攻略戰爲階段、敵之抗戰力益急速降落、加此內陸作戰之展開、日大陸戰之全面的强化措置對敵之窮乏、益加促進、蓋於六月中旬、香港北方作戰、七月十八日佔領鎭海、更於同月廿三日、以實力截斷香港併地間通路、行使武力之封鎖作戰、節節强行、一方以外交措置、七月六日安南當局禁絕重慶側物資經由安南之輸送、廿八日香港政廳同樣禁止援蔣物資輸送等、步步追緊敵方、並於九月廿三日午前零時爲期、施行歷史的安南進駐、作最後之大陸封鎖、使敵抗戰陣營、孤立之於大陸之邊境、今孤立之重慶、僅依再開之緬滇公路及西北路線二線、勉强與外界交換呼吸、而此緬滇公路於日海陸航空隊之猛襲下、受不間斷之切斷、殆成半身不隨之狀態、伴同歐洲戰亂激化、反映軍事資材之獲得困難、所謂倚賴外力百分八十五之中國軍最近裝備、急速度惡劣化、蔣直系軍之裝備、有劣於事變當初雜軍兵士與兵團之實情、最近中國軍之現象、堪注目者、乃爲汪精衛氏和平陣營成立後敵第一線將兵間不拔之厭戰氣氛、有强烈瀰漫之事實、重慶當局對此事實亦極憂慮、爲挽作本年八月意氣銷沈抗日軍士氣之對內的目的、着手擬於消滅之抗日軍第三次調整、重慶側之企圖、此第三次調整、於十一月上旬完了、預定十二月對日軍展開示威的反抗、然嗣於九月中旬、日軍對江南第三戰區之秋季攻、及十一月中旬對襄東、襄西兩地區之進擊兩作戰、使立調整途上之敵、受不能再起之痛擊、乃一新國民胸襟之處、如斯、與重慶黨軍之顚落相反、南京國民政府新國軍之成育、頗爲可觀、尤其於八月中旬對江北地區新四軍日軍剿滅作戰協力之蘇浙皖綏靖軍、勇戰姿態、以示新國軍之將來、深堪注目、自四月以來、亘四十餘次陸海航空隊集中轟炸重慶之大壯擧、無敵空軍之輝煌武勳、實毋須贅言者也、

滿蒙經濟調整會議
擧行各分科會

滿蒙經濟調整會議第二日、十九日午前十時、由滿蒙兩政府代表出席之下、在國務院會議室、開物資匯兌分科會、在同第一會議室開交通通信分科會、終了後、午後一時、在國務院講堂開總會、同日五時全日程告終、

德參加意戰線？
向意海港集結大軍

【伯爾格來得十八日電】傳達到當地之情報云、有約五萬之德軍及大量兵器、在阿爾巴尼亞對岸巴利及那波里兩港集結中、該德軍之行動、現尚不明、推測恐係爲開赴阿爾巴尼亞及北非戰線者、此純爲德軍本格的參加意大利戰線、頗予當地以異常衝動、當地意側消息云、另據德側消息云、現在意戰線之德軍兵力尙不明、似已承認德軍之存在、

意政府正式否認

【羅馬十八日電】據美系之宣傳機關報道云、有約五萬之德軍、開赴意大利海港、意政府對此正式否認該報道、

拉法爾前副總理
或將任某要職

【維西十八日電】據傳於十七日裴丹法主席與阿比茲駐法德意志大使擧行會見時、在監禁中之拉法爾前副總理亦曾參加該會談、據十八日政府當局發表云、該會見後、拉法爾前副總理即與阿比茲大使同道自維西出發赴巴黎、此次之德法會談及拉法爾前副總理之去就、雖當地消息云、拉法爾被談罷免後、最近或將復任某重職、今後德法共同工作上、更進一層强化、

德大擧攻擊英本土
預料將在明春
英航空機製作相演說

【倫敦十八日電】十七日、哈爾美國國務長官言明『來春英國將有非常之危機』、希特勒總統暗示大規模有侵入英本土之意、與此相呼應之布魯克英航空機製作長官、十八日由無線電、指摘來春前英本土有蒙侵略之可能性、同時關於英國飛行機製作狀態、演說如左、我等勿忘敵將不待春來

英荷經濟合作
將組織混合委員會

【新嘉坡十八日電】路易得英國煤油部長、十七日在英國上院言明、爲期英國、荷印間之經濟的協力緊密化、委託賢東閣莫斯馬來總監爲全權、組織英荷經濟混合委員會、關於此事、自十五日以來、勾留於此地之荷印宣傳局長里陶曼氏、十八日下午言明如左、英荷兩當局、爲期英國荷印通商關係緊密化、近將開始交涉、此交涉首擬自關於金融、匯兌、關稅各問題之協議開始、

德荷間關稅撤廢

【柏林十八日電】德國政府關於佔領地帶之經濟關係調整、請求種種工作十八日外務當局、發表本月十六日起、撤廢德荷間關稅、使兩國間商品自由交易之旨如左、十六日以來、德荷兩國商品、已無稅交易、此乃規正兩國關係、並非局地的措置、是以與歐洲新秩序建設問題無直接關係、亦非由條約成立者、至於荷蘭與第三國之關稅關係、仍如從來繼續、故與關稅同盟性質不同、

國務院決定
簡任級人事更動

十八日之第六十三次國務院會議決定簡任人事更動如左、十九日正式發令、

地政總局理事官(事業所長署理)　村井宇一
任地政總局事業所長
敍簡任二等
總務廳參事官　原野證男
三江省開拓廳長　都甲謙介
任大同學院敎官
敍簡任二等(各同)

都甲三江省開拓廳長之後任、決定由審判官瀨下氏就任、豫定十九日正式發令如左、

審判官(齊齊哈爾地方法院次長)　瀨下清明
任三江省開拓廳長
敍簡任一等、

因加藤八郎氏之專任專賣總局副局長、簡任人事、於十八日國務院會議上決定如左、已以十九日發令、

經濟部商務司長
兼專賣總局副局長　加藤八郎
任專賣總局副局長
敍簡任二等
官需局長　生松淨
任經濟部商務司長
敍簡任二等
山海關稅關長　向井敏郎
任官需局長
敍簡任二等
安東市長　都富佃
任山海關稅關長
敍簡任二等
總務廳參事官　阿川幸壽
任安東市長
敍簡任二等
林野局技正　大川大三
陞敍簡任二等
(十二月十九日附各通)

晚刊一大張

軍事援護法施行規則
最近即將公佈

隨同國兵法之實施、政府曾於十月十五日以勅令公佈軍事援護法、而爲該法運營之圓滑、並於後守護之完善、過去曾與各關係機關協力、以民生部爲中心、急於審議軍事援護法施行規則、近已將得其休的成案、乃根據軍事援護法第三十三條所編成、近將以民生部部令公佈、定於明年一月一日起施行、

臨時協力會議開會時近衛首相致辭

協力會議成績圓滿
嚴肅擧行閉會式

【東京十八日電】以高度國防國家之建設爲目標、對一億同胞按各職域宣示臣道實踐新体制理念之大政翼贊會臨時中央協力會議、十六日開會以來、亘三日間、反復論議、以豫想以上之良好成績、於十八日夜嚴肅之閉會式裡、圓滿告終、該會議開會後、首爲近衛總裁、有馬事務總長、末次議長等之致詞、本部各部長之所管事項說明、繼以會議員提出於總會及委員會之議案百二十餘件爲議題、下情上通、上意下達、披瀝眞誠、反復審庭會議的討論後、十八日午後開懇談會、由各地方集團代表各會代表、順次關於順應地方實情之翼贊運動展開方法、並中央本部對於之指導方法、開陳充滿熱情之意見、收莫大成效、已於當日午後六時擧行閉會式、乃由本部側之各顧問、織務常任、參與、有馬事務總長以下各局部役職員、末次議長以下全國會議員百五十四名出席、於大東協力會議部長司會之下、一同起立、遙拜宮城、合唱國歌、末次協力會議議長致詞、有馬事務總長致閉會詞後、最後由末次議長發聲、三呼天皇陛下萬歲、六時十五分散會、

明春招開本格會議
徹底發揮翼贊精神

【東京十八日電】大政翼贊會之臨時中央協力會議、已於成功中告終、故着手本格的地方基底組織之構成、以來年四月爲期、於第七十六議會終了後、立即在東京招集本格的第一回中央協力會議、此中央協力會議、乃由町村支部、郡市支部、道府縣支部、各界協力會議選出之地域別代表、並與此略同數之各界代表、合計三百名會議員所構成者、故取第一回會議以後、每年春夏秋冬四回招集之方針、至於與此併行之地方道府縣支部協力會議每年招集八回郡市支部協力會議、每月招集町村支部協力會議、使充分論議、俾中央協力會議之際、下情上達毫無遺憾、

恐妨碍其自由發展
暫不制定基準法

【東京十九日電】規定政府與大政翼贊會有表裡一體關係之基準法制定與否問題、自翼贊運動開始以來、各方面便有種種議論、於此次臨時中央協力會議、亦爲審議題目、而政府與翼贊會中央本部之見解大體相同、恐制定基準法、約束翼贊會之實踐運動、妨碍其自由發展、故政府不制定基準法、大體改正現行內閣所屬分局及職員官制、關於大政翼贊運動並大政翼贊會之事項、追加挿入內閣官房所掌管之事項中、因此改正官制、將成如左局勢、

一、翼贊會、由內閣主管、

一、因此該會之經費、算入大藏省所管豫算中、將由國庫補助、

若素教育奉公

向全國小學校寄贈

若素教育掛圖

爲促進教育之發展、敝社乃施行向小學校寄贈「若素教育掛圖」、此圖須以兌換券兌換之、該券即附於若素盒內、希服者得此券時贈於小學校、由校方集合六枚、寄至敝社即可兌換掛圖一張、關於詳情另向小學校通知。

胃腸病的新檢討
打破以往療法的失當
★給醫界豎一明燈

胃腸病是最普通而容易患的疾病，但是因爲常見的緣故，也就多忽略之而不施以相當的方法治療，如多採取對症的方法，如胃腸加答兒或痢疾等就使用收斂劑或炭末等，便秘就利用瀉劑，這些都是僅有效一時的藥品，不但不能去病，並且養成了藥品習慣性，這是很不相當而又愚笨的方法，我們應用正確根本的方法驅除，自然會去病而增進健康的！

胃腸病的原因，多由於食的不當，暴飲暴食之過或食物的營養不良不易消化而含有刺激性的食物入胃，與胃腸衰弱沒有充分的消化力，以致使胃腸發生障礙，因此而罹成危險的胃腸病，就像急性慢性胃炎，腸炎，便秘，胃潰瘍，此外還有胃酸過多，胃下垂，胃擴張等，都是很危險的胃腸病，我們應該明瞭其病的原因或治療的方法而不致失效！

胃酸過多症　當胃消化食物的同時，自然分泌出來一種液體，這種液體就是胃酸，胃酸的功用，是專一帮助消化富於脂肪一類的飲食，當然對於其他的飲食，也有消化作用但這胃液的多少，是有定量的超過量數即變成胃酸過多症，量數不足，即變成減少症，然而普通人常患的，還是以胃酸過多症居多，惟此症的罹得，雖然胃潰瘍所併發，但它本來的原因是胃壁無能制止其本有機能，以致其動作漫無秩序，此症疼痛時是在飯後一二小時若在空腹時其疼痛更加劇烈，尤其是發生灼熱的劇痛，最爲焦燥

胃下垂　這種病症，照着文字上的解釋，是胃囊垂於下方，足以障礙胃的活動，使其趨於遲純的狀態，更能使胸部陷於畸長有些類似胃擴張，但不作嘔吐，這是很顯着的差異　此症的發生，多併發於胃衰弱症，最初爲受過劇烈的刺激，胃神經有中傷久則陷於萎靡，機能退減，無力伸張或收縮，遂使胃體下垂。

胃擴張　這種病症多由於日常食用不易消化的食物，久存於胃部，使胃部受有過重的壓迫，使胃壁陷於遲緩，無力消化，或因其他病症影響了胃部，但此症發生後，與其他的胃症大同小異，初則食慾漸減，偶或嘔吐多量的水或稍雜食物，是爲此症僅有的現象，嘔吐後雖然稍感輕快，倘在稍進食物，而症狀如初，長此以往，身體必陷於衰弱，有礙身體的工作和能力，有變或廢人的危險。

我們在平時必須留意胃腸的衛生，對於食慾的狀態如何，胃部重壓的感覺食後有沒有膨脹的現象，便通否都須注意，胃腸病的原因多是胃腸的組織細胞衰弱，因胃弱而生出種々的胃腸病，若是使胃腸無病，必須調整胃腸，使衰弱的細胞賦活起來，胃部自然恢復健康。

「若素」是調整胃腸正確療法的良藥，裏面含有多量的營養素，有强力的解毒質，賦活其諸細胞，充足血液，恢復胃腸的衰弱機能，調整胃酸的分泌作用，活動胃壁的運動能力促進食慾的重壓調和，能帮助胃腸的消化力，能保持胃內的營養不使之缺乏常服「若素」的人，不但健美而且永遠不會發生胃腸病的，且「若素」不是其他普通的藥類，不含有刺激性習慣性，是最新正確而合乎病原療法的聖藥。

(藥價)
五角(小瓶)七日量
一元六角(中瓶)廿五日量
五元(大瓶)八十三日量

奉天信濃町十七號

若素製藥株式會社

702

和平已到來（七）

共匪宵遁臨行破壞道路 農民對匪賊惡行極痛恨

西南邊區討共觀戰記

本報記者 坂上一雄

十八日 午前八時朝食用畢即整裝作出發準備歡送我等之當街有志諸人、已在宿舍前參集、午前九時出發、我等再乘載重車、於萬歲之歡呼聲中、與馬蘭峪街告別、其時頗懷有別生我故鄉之感、蓋對此馬蘭峪之熱愛實深也、

載重車自惠陵左廻、遥往南下、遇新城、午前十時、通過石門鎮、一路向西驀進、

出石門鎮、未幾發現前方之橋樑掉落、橋中央約燒燬十尺、不得已涉水渡河、登上道路時、見載重車又忽停止、該處爲林河莊附近、道路慘遭切斷、且非一二處所、距燒落之橋、約二十米間隔、掘有穴洞、深可沒腰、寬約一米、且掘法異常巧妙、無疑此爲匪賊所掘者也、

我等之載重車、停車不久、持鍬鎬之村民、陸續奔來、着手修理道路、據村民稱、昨夜十時、自金靈峪方面下來三百名共匪、强迫村民、掘成此穴、共産軍迫勞苦終日尚未安枕之善良村民、夜間服此苦役、彼等實與鬼畜無異、惟彼等今尚未被殲滅、至彼等滅跡之時、即爲建設東亞新秩序、明朗華北之完成、然其期已刻刻迫近矣、

路上之陷坑、自林河莊至馬伸橋約一公里之間、實掘百六十餘處、過馬伸橋亦由農民担當修理、夜在共匪冷酷之監視下拆橋、晝受盜情之支配補路、彼等尚有何暇生活、熬煎之苦、實非人間所有、然此時期非長、和平恢復、即在目前也、

由此等可憐農民之工作、道路漸告平復、可通載重車時、已經過一時三十分之久、

正午過馬伸橋、三十分抵薊縣城、午後一時到達邦均鎮、於決定此休憩一小時、乃下車入路旁之點心舖進食焉、（寫眞（上）農民修復匪掘路穴（下）即爲匪破壞之道路、

奉省臨時國勢調查 如期完成要計表

招開最後委員會正式解散

奉天省臨時國勢調查委員會、設定三萬四千九百八區調查區、動員四萬餘名指導員調查員、努力蒐計把握民生實態之基礎數字、十一月三十日、向新京提出奉天省要計表、平安果滿調查大任、因之奉天省於十九日午後二時、在奉壁樓開最後委員會第三回臨時國勢調查委員會會議、有委員長松田省次長以下委員幹事等三十名出席、由肥後委員會幹事長報告經過、七月十六日開第一回委員會、更九月二十五日開第二回委員會、今日開最後之委員會、最終、由松田委員長致辭、出席者入於懇談、茲該委員會、亦盡國勢調查之大任、正式解散、

蒐集廢品再生

資源愛護協會新方針

滿洲資源愛護協會奉天支店、於今年十月在市內大和區宮島町昭和大樓二樓特設事務所、與協和會國結及其他關係機關互相連結、將自明年步起、開始本格的活動、而展開廢品再生活用運動、即該支店、目下選定甲種屑物商中滿洲古物、大信洋行、大本商店、尾崎商店、青木商店、康德金屬商等爲代行機關、一手由市內乙種屑物商買入膠皮屑纖屑等、蒐集廢品中、近更於奉天、錦州、熱河各省內按地區分別、設置各種屑物代行機關、關於鐵、膠皮、紙纖維及其他全廢品完全蒐集、同時更於鐵西區設置廢品選定加工工場、以謀其活用、目下作種種準備中、至於將來各家庭廢品、亦着手搜集、以防止南滿地區將廢品完全拋棄、今爲明資源愛護徹底、乃印刷小冊子及宣傳書、並演電影開『資源愛護之夕』、呼籲市民、並爲廢品之出貨豐富、決定買入價格共利益金之大部分、則捐贈與槍後諸團体云、

御影池理事 今日來訪本社

滿鐵理事御影池辰雄氏、今日（十九日）午間來訪本社、致新任訪禮、

女扒手 芳名陳艷華 手段不高犯案

昨（十八日）於太清宮電車站處、有一年約五旬之老婦、乘車搭換、正在匆忙之中、突發現其頭上所帶赤金耳挖及壞中零錢四角、均失所在、而鄰座有一少婦、面色頗現張皇、疑而盤詰搜索之、果由其腰間將贓物搜出、適有警官赶至、詢明原委、當即將此女扒手帶至北市場署、訊問結果、據云名陳艷華、年二十一歲、原籍爲錦州盤山縣人、以少婦而充扒手、乘車者以後其慎諸、

軍官學校 八期生畢業式

奉天陸軍軍官學校、定二十六日午前十時半、在東山咀子東大營、於欽派侍從武官臨席之下、舉行第八期軍官候補生畢業式云、

冒充刑事檢查 一當舖幾被搶

十八日午後十時許、市內大和區彌生町八號山屋當舖執事人山田四年四十一歲）處、突去一穿黑外套戴茶色禮帽之男子、帶有黑色口罩、年約三十歲上下頗似鮮人模樣、自稱爲刑事、並謂『開有以松本之名當於汝處鎗台一事人山田氏當即交出台帳、渠不料此人突然變態、掏出手槍、厲聲曰、『拿錢來』、山田氏見狀、大聲呼救、該賊恐有人至、乃掀物未得而逃去、大和署司法係接得報告、即與警察局司法、搜查係連絡於全市內張以非常線而嚴搜中、

天氣豫報

（二十日 奉天地方）

南東風 晴間陰

最高零下一三度四

最低零下二〇度五

星野無任所相 今日飛抵新京

【新京專電】早傳來京因種種情形遲延之前總務長官星野無任所大臣、十九日乘日滿連絡機自東京出發之電、政府業已接到、預定午後五時半抵新京飛行場云、

【福岡十九日電】星野企畫院總裁、十九日午前十時二十分、空路自東京抵雁巢飛行場、少憩後於十一時出發、乘定期下行機經京城赴新京云、

【新京專電】以滿洲爲第二故鄉之星野無任所相十九日午後五時二十分（預定）自東京由空路抵新京飛行場、下榻大和旅館預定留至二十三日、當日午前八時、空路歸還東京滯京中之日程、待大臣抵京即行具體預定、內定二十日午後六時半、出席總理官邸武部長官之招宴、並於二十一日晨參觀宮內府、訪問關東軍司令部、致就任之辭後、午後二時歷訪各部、午後六時出席總理招宴（總理官邸）、午後六時出席軍司令官之招宴等云、

九鮮匪 刼公共汽車

吉林豐滿堰堤間驚人事件 但旋即一網打盡

【吉林專電】關於十一月卅日吉林豐滿堰堤間之公共汽車被襲擊事件、當事件發生同時、吉林警察廳禁止揭載記事、故多有不知該事件之發生者、近來搜查犯人結果、首犯崔星二等一黨九名、悉被逮捕、十八日遂解禁、已發表事件之內容、原來平安道生人崔星二（三三）、全基福（二六）、河承洙（二八）金永柱（三三）、居處不定之朴昌植（二四）洪昌穆（二三）、尹大漢（二三）、金仁德（二四）、趙水植（二四）等九名、十月三十日午後五十分、裝扮乘客、登上運轉於市內之吉鐵巴斯（運轉手高橋壹一郎）、以兇器威嚇運轉手、迫令停車、並縛住車掌、强奪其毛斯一號手槍並子彈九十三枚更由兩名乘客去現金三百七十元兩角及其他攜帶品後、思向新京方面逃走、因機智之運轉手、已躲入附近之理髮店內、乃未達到逃走之目的、遂徒步四散、吉林省警務廳司法科、與永吉縣警務科、吉林警護隊本部、吉林憲兵隊〇〇等合同搜查、一同廢寢忘食、檢索結果、居然將兇漢全員檢舉、判明該九名兇犯、曾於八月十四日在崔處組織强盜團、以强進手槍之目的、屬目於吉林市內各警察官吏派出所、然迄未得機會、因而斷念、十月卅日、午後八時、乘吉林驛最終巴斯、即以前記犯行、達到最後之目的、此外亦曾於各地襲擊貧農奪其金品、至對於當此檢舉之際受首犯崔星二一彈胸部受貫通銃傷（二二）、由警務廳出動、壯烈殉職之警長高樹清逐又對於始終協力警察逮捕首犯之永吉縣石拉子屯長張伯芳（四〇）氏、亦爲申請警察最高賞中云、

寶藏

熱河跳兒溝煤油鑛 判明爲最優秀油層

小林博士調查後過奉談話

由於煤油之珍貴、對此項重要資源之煤油鑛、遂成爲滿日注目之中心、爲調查熱河省跳兒溝一帶之油田計、日鑛松田及皆川兩技師等與義三日赴承之小林儀一郎博士、費時十日、已專門調查完了、十七日就歸京之途、於奉天談、『精查之結果、証明爲地質學上最優秀之油層』、等語如次、跳兒溝一帶之地層、依於地質學上與中國之、陝西省及四川省、同爲中世代之白堊紀、此與美國之油田、同係湧油之合理化地層、發掘結果、將上層部之水汲出、剖開地下廿五、六尺之石盤、於其中取黑色之原油數瓶、我等對熱河省一帶之油層、頗感驚異云、

（寫眞即小林博士親身入油井調查情形）

市內長白街老高家 八匪深夜行搶

十九日午前一時十五分、於市內大和區長白街一段七十六號農人高讓（一九）家中、忽闖入八名强盜、各持尖刀、威脅已熟睡中之事主、當强搶去現金一百餘圓及衣服等多件、後遂逸去、接得警報之南市場署、當即出動搜查犯人、按邇來市內七八人夥搶事件頻出、對此警察當局嚴緝中云、

（霧）（淞） 草樹皆成白

全滿天氣隆寒

全滿天氣、在近兩三日來、氣候突然降下、當此歲暮多忙之際、市民飽嘗冬寒之苦、十八、十九兩日午前六時、奉天市最低氣溫降至二十度零八、而新京竟降至零下二十六度七分、造成今多酷寒之記錄、據十八日新京觀象台發表云、『因受貝加爾湖附近有力高氣壓之南方移動、全滿各地皆有寒氣襲來、且將繼續兩三日』等語、而奉天方面連日細雪霏霏、積陰不開、至十八日夜、後降大霧、十九日晨霧淞、俗呼樹挂）凝結、草樹皆白、而天氣則轉晴矣、

鐵路學院 舉行畢業式

奉天鐵路學院、定二十四日午前十時在該校講堂舉行第五期本科生及第七期電信科生三百五十名之畢業式云、

半道楞抓水獺皮帽 前跑後追小偷遺擒

北市警察署警長劉樹權、劉文彬、警士趙忠恕、尙景現、於十七日晚時八許、在北市場花街執行搜查職務中、見有人焉、手持水獺皮帽一頂、奔馳路上、面色恰惶、狀殊可疑、於是喝令止步、加以盤查、詎知正盤查間、又有四五人奔馳而至、原來先之持帽奔馳者乃係窃帽之賊、名陳光屯、年廿四歲、鐵嶺人、後之奔馳而至者、一人名辛健侯、即帽之失主、餘者皆夥伴、助其捉賊、盤查既明、乃將陳光屯帶署、當此寒冬、專窃皮帽之賊又於昏夜出現、其帶水獺皮帽者、曷加注意諸、

列車區職員 藉便販煙土

王鴻泰（假名）錦州鐵路局一列車區之職員也、年廿五歲、值有爲之年、作無爲之事、藉職務之便、私運煙土四十餘兩來奉、希圖小有所獲、豈知警官爛眼、行於小西門裏街頭、被官查獲、解交城內署云、

◇◇儲蓄實記應募作◇◇

居積之路（五）

李漠

六

那年大旱、正是盛夏、接連着兩個月的期間沒有雨、

田禾不消說大半都已枯死、人們爲憂慮折磨得也隨着田禾而憔悴了、

到了秋天、人們拖着枯死的田禾的遺骸、像送喪似拉到家裡、高闊的天空、太陽板着臉、端坐在上面、地面像火般的熱、那條小河枯乾得只像一根細繩般的、流在地上、正像一得萎黄的臉、劃着的一道淚痕、那幽美的音樂、早已聽不到了、堤上的野花、也在塵土被封閉了笑容、曠野上的草、也都變成了蒼黄的顏色、一陣陣的熱風吹得枯敗的枝葉和塵砂在空中亂飛、這景象是太悽慘了、

小戶人家、已經吃盡了他們的食糧、大戶的人家呢？早已把他們存貯的食糧藏起來了、隨着這景物的慘淡、整個的村莊都罩在恐怖和憂傷的氣圍裡、天降下來的災害毫不客氣的毁壞了村子的美麗的與平和、

初冬、霜降下來、人們已經用盡了他們尋食的方法、只好求到大戶人家去、請他們發下慈悲、把他們收藏的米穀借給他們、他們甚至不惜用重價、重利而且用地照作爲抵押、然而明裡卻多被回絕了、暗地又立了借據貸予了他們、

看了這種情形、我們的老婦人、王大的母親、很不以爲然、他開開他的穀倉、稍稍留下一些自己食用、餘下的一些、便聲明自動的出借、

人們並不知道這位老婦人能够有糧食、更不知道他有糧肯借給別人、但是听到這消息、就都集聚在他的門前、許多以前曾雇傭過老婦人縫衣服的人們也都拿着布袋站着、

老婦人乘着慈和的面龐、站在門前、依然是那麼笑喜喜的向衆人說、

『遇到了這個年頭、大家都是沒有法子、我本來沒有向外借的糧、不過我覺得有苦應該大家同受、我只好盡我的力量擠出一點來、請大家也不要辜負我這點小意思、如果已經借到了、或是家裡還有吃的、就不必再借吧現在、我要盡着家裡最貧困的的光借』、

這樣、一些素日沒有多少積蓄、也沒勢力的人家、也都借到一些食糧了、人們爲感激這位老婦人的義氣、也要出借據給他、但他拒絕了、

慈惠醫院啟事

逕啓者敝醫潤前於滿洲醫科大學內科教室奉天戒煙所暨奉天省康生院在職中承蒙各界諸君指導援助不勝感激之至茲於奉天市大西關成平里二條創設慈惠醫院一月六日正式開業祇以開設伊始諸般施設難免不周尙望新知舊雨不時指教藉資改善是幸恭頌年禧

內科專門 慈惠醫院院長項乃義啓

地址 新瀋陽區大西街四段三五號 舊奉天市大西關成平里二條

公告

關於藥工品業務辦理者申告之件

首題之件爲藥工品之統制向上關係而結成取扱業者組合如有辦理此種業務者至十二月二十日爲止速到市公署申告爲要

申告用紙到市公署行政處行政科農業股領取

康德七年十二月十七日

奉天市長 鄭禹

募集滿人僕役

一、資格 小學校卒業程度身體强健須有確實保証人者

一、年齡 十四歲至二十歲

一、接洽日期 務於十二月二十一日前來社

一、人員 若干名

新俸及其他面談決定之

康德七年十二月廿日

奉天鴨田町九號 株式會社盛京時報社

私立奉天文會國民高等學校募集四年級學生

一、資格 初級中學畢業者

二、報名截止日期 本年十二月二十五日

三、報名地址 奉天市本校

四、考試日期 本年十二月廿七日廿八日

（簡章及報名用紙函索附郵票二分即寄）

募集汽車運轉手

一、載重汽車運轉手（滿人）若干名

右希望應募者携自筆履歷書於二十一日上午十時前至馬路灣電業事務所庶務係接洽可也、

康德七年十二月十九日

滿洲電業株式會社 奉天支店

失照聲明

鄙人熊繼純於康德七年十二月十日買得李福林先人李得風一百七十餘畝所有如左之土地當日於乘公共汽車就歸家之途中不意突將土地買賣契約一張保證書一張糧照三張及左列之地照五張盡被窃去除依法辦理手續外特登報聲明所有上述地照不論落於何人之手槪作無效謹此聲明地照種類土地中則一百三十二畝城則八畝坐落新民縣巨流河旗界荒地溝處四段一段四至東至李姓西至荒格南至道北至孫姓二、東至劉姓西至張姓南至買主北至道三、東西南均至李姓北至官道四、東至買主西至李姓南至官道北至買主與隆堡村一段東至買主南至道西至買主北至丁子安特此登報聲明作廢

康德七年十二月 日

右聲明人 熊繼純

第七回 決算報告

貸借對照表 自康德七年五月一日 至康德七年十一月卅日

（資産之部）

借方	圓
土地建物機械	壹、壹六五、二七壹、七六
什器	七、参五六、貳壹
原料製品副製品及貯藏品	壹、七貳〇、壹貳四、参参
受取未濟	四〇壹、七七六、八九
假支出金	五、四四五、五〇
寄託保証金	貳、参貳〇、〇〇
銀行當座預金	八五、七貳貳、六八
切手及印紙	貳六、七九
現金	四八貳、参七
日本製粉株式會社	六、壹五貳、参貳
三井物産株式會社	壹、参四五、四五〇、貳五
合計	四、七四〇、壹貳九、壹〇

（負債之部）

貸方	圓
株金	貳、〇〇〇、〇〇〇、〇〇
法定積立金	九〇、五〇〇、〇〇
支拂未濟金	貳、貳貳〇、貳六五、参四
預リ金	四、〇壹八、壹八
使用人退職手當基金	参八、〇〇〇、〇〇
前期繰越金	八六、〇貳参、壹参
當期利益金	参〇壹、参貳貳、四五
合計	四、七四〇、壹貳九、壹〇

右之通候也

康德七年十二月

奉天市大和區加茂町二番地 東洋製粉株式會社

劉雲若最近驚人傑作

社会言情小說

隽巷斜陽

有錦上添花之美 爲閨中驚人之談

社會一幕悲喜劇 爲男女兩情指路明燈

流暢！哀感！

香艷！神秘！

緊張！曲折！

內容綱目

[illegible]

第一二每集定價洋八角正

奉天鼓樓北 章福記書局發行

代理

發明 意匠 商標 事務

前實業部商標局囑託勳六位景雲章

辨理士 中根齋

新京東五條通三番地 電話（三）五七〇二號

代辦處 奉天小西關大街三益洋行 電話（二）二七三七號

秋農醫院

地址奉天南市場 電話2 三一〇一 三一九〇

診療各科病症

戒除黑白毒品

住院方便清靜

晝夜接生

分病舍南市場東亞街三段因本院病舍不足應用新設分病舍五十間院費低廉

院長 苗農秋

民事 刑事 商事 鑑定 顧問

前滿洲國最高檢察廳檢察官

辯護士 律師 經濟學士

下條貞秋法律事務所

事務所 奉天市大和區信濃町十三號森ビル三階 電話 三一七九六二番

事務所 哈爾濱市地段街二號地弘報會館三階 電話 七三六八番

安東事務所 市金湯區興隆街一三三 電話 二九五番

節約煤油聲中

新發明 礦植動 百油燈

招募代理店宣傳員

各縣招募代理店一家、凡購燈每百盞除發給宣傳費三十元外、每月尙有三四百元之發財希望、詳細簡章、函索郵寄、（付郵票四分）但依最先辦成手續爲合格、本廠已招各縣代理店一百餘家所餘無多欲代理者請從速向本工廠接洽以免向隅可也

特點

一、燈樣美麗製造精良堅實耐久

二、凡豆油蘇油大蔴子油黑油牛馬猪羊等油及其他一切油類均可點用

三、使用各種油類其光度較比使用煤油同一亮度

四、此燈已蒙興農部特許發明局特許專賣權

光明製燈工廠謹啟

地址（新京市吉林大街七三三號）

滬上影壇新訊（浪吟）

巴金之「家」上銀幕（一）

凡是嗜愛新文藝的人、差不多都讀過巴金的「家」、巴金是一個名小說家、在他的前期作品裡「家」算是比較成功的一部、其中是敍述大家庭的形形色色、上海劇藝社、曾由吳天改編爲舞台劇、於近明可以上演、最近新華公司爲了要努力恢復時裝片、並且攝製幾部比較有意義的片子、所以決定採用巴金之「家」、改編後搬上銀幕、巴金現在上海、辦生活書店、據云彼於日前、已與新華當局、經由一度談判而成立了合同、准予搬上銀幕、雙方於上月二十日在紅棉酒家簽字、內容不詳、聞報酬相當豐厚、該片將於月內動手開拍、演員尚未決定、聞有向話劇界網羅人才之意、導演一席、將由楊小仲與馬徐維邦二人中、選擇一位云、

品、

世界珍聞及其他

藝廬漫談

回部內附紀畧
熱依木封福晋

烏什阿木伯克阿布都拉、哈密回人也、隨從之人、皆哈密回子、俱係伊薩克之阿拉巴圖、爲其股肱、聽其策使、不敢或違、而回疆各城則不然、其伯克皆係流官、所屬回戶等部民、乃與哈密之主僕名分不同、阿布都拉習見哈密回子爲伊薩克驅策之處、視同一例、回戶本極憤慨、而阿布都拉性情非常暴戾、對於回子鞭韃凌虐、日以爲常、且巧立名目、多方勒索、貪婪無厭、供不應求、其隨從人等尤爲恣橫烏什回子已不堪終日矣、而辦事大臣蘇成、塗糊淫酗、其子尤爲惡劣無知、回子婦女之有姿色者、不問何人、强致署內、任其父子宣淫、且令家丁等裸體追逐以爲樂、經旬累月、始放出衙、烏什回子、久欲寢其皮、而食其肉、時有小差役、本係沿城遞送物件者使其遞送公文、此役未明遞至何所、遽向阿奇木伯克請示、阿布都拉怒、其害矣、重責數十鞭、此役無奈、向郎房章京（該管官吏）請示、該章京又以爲越瀆、重責三十木棍、以致羣回疑慮、兼以夙恨、遂謀作亂、然與謀者、不過三百餘人、且事機洩露、爲一回子所知、奔告阿布都拉、時阿布都拉方飲酒、竟以爲謠言惑衆、反叱逐之、其夜三更時、回衆亂作、先將阿布都拉全家殺死、遂闖入衙署、復將蘇成父子及其家丁等盡數殺之、並將內地商人殺斃殆盡、時在其邊區辦事大臣邊他哈變震倉皇、即領回兵數百、赶赴烏什、烏什閉城出迎、邊他哈即令開炮、城門復閉、是時城中作亂者僅四百餘人、餘皆閉戶家居、不敢干預其事、因邊他哈開炮烘城、於是羣起背叛、共推阿拉布圖喇爲僞阿奇木伯克、閉城拒戰、邊他哈大敗而走、庫車領隊大臣鄂寶亦領兵往剿、亦大敗而歸、參贊大臣那世通聞變、自喀什噶爾馳至、伊犂將軍明瑞、參贊大臣永貴、率領滿漢官兵一萬、由穆爾圖兩達坂來、諸軍會於烏什、圍其城、邊他哈以失誤軍機正法、（未完）

滿映消息

設臨時舞場 跳舞不要舞票

由周曉波導演之『都市的洪流』有一個跳舞場的內景、由新京會館的舞女充臨時演員、那二十多名舞女鶯啼燕語溢滿整個的攝影場、適旁邊的攝影場內正拍攝『劉先生回頭』在旁參觀的人聽見那消息後都跑去看那舞場的演出、而且嚷嚷着今天跳舞不要舞票』這一來、不要緊把山內導演急壞了、新体制下禁止跳舞、喂！開拍了情急之下的山內導演這樣一喚、果然生効了、大家的才慢慢散去云、

『七七』與那娜

『胖瘦關三更』是滿映最初的短篇喜劇、一般大衆都在異常的期待着、在攝影場內一個旅館的、佈景廊下兩側是旅館的房間、但是、細心的新田導演發現那房間上沒有號碼『佈景師！怎麼的屋子沒有號碼呢？』『那麼寫多少號呢？』『就寫七七（日本音却與那娜同）罷！』『爲什麼？』『因爲是那娜的屋子』

『劉先生回頭』已開拍

『劉先生回頭』是滿映最近開拍的新片、由這別有風味的片名看來、好像有近乎『王先生』一類的滑稽片、其實這部影片的意旨是想借用電影教化的力量、把成千萬沈迷在賭博中的人們、喚醒過來、使他們得到幸福的陽光、重新走上健全的途上、本片用維妙曲折的情節、能打到每個觀者的心裡、這是一部極應時代需要的作

◇孟虹在新生片內◇

第46局 金創滿身

（藍先勝） 蕭法明 日披露

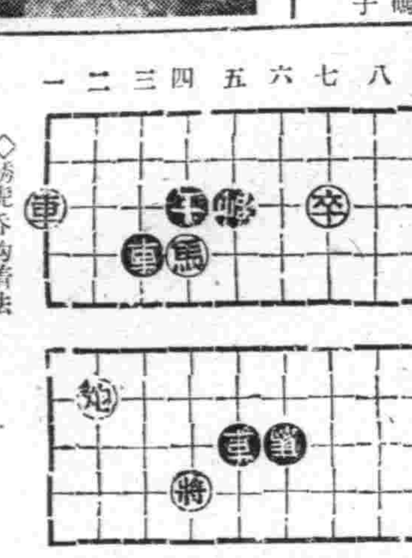

◇誘虎呑鈎着法

車七進五、士五退四、馬六進四、帥五進一、
車七退一、帥五進一、炮九進三、馬四進三、
車七退一、帥五退一、馬四退六、馬三退四、
車七退一、帥五退一、馬六進四、馬四退六、
車七平五、士六進五、炮九進二、

九星日鑑

十二月二十日 舊十一月廿二日 金曜 丁酉 友引 收 妻宿

▲一白之人、漸次順利、惟財運與婚姻、均不佳、東坤艮吉▲二黑之人、諸事不能順利進行、保持常業吉利、巽丙庚吉▲三碧之人、調整內部、外自通順、須注意失物、乾壬丙吉▲四綠之人、勿起過分奢望、勉勵常業、庶有有進展、乾艮壬吉▲五黃之人、此日能以微資、獲得巨利、宜移動動土等吉、西巽東吉▲六白之人、趨於岐途、便易失敗、諸事抑制、庶可安全、西巽東吉▲七赤之人、機運不佳、進退俱感不自由、巽坤乾吉▲八白之人、榮達之日、不可猶豫、須協力一致而勉勵、巽坤乾吉▲九紫之人、事業根柢、發生動搖、須加慎重艮西巽吉、

無線電 今日放送節目

十二月二十日（星期五）

午前七、三〇（新京）國歌、建國體操、唱片

七、五〇（新京）先哲故事、陸九齡唱片

八、三五（新京）清晨音樂一、歌劇－魔敵一、歌劇－魔彈射手

一一、〇〇（新京）家庭講話兒童牙齒之保護大華齒科醫院長孫國華

午后〇、三〇（奉天）竹板快書劉公案董來福

六、〇〇（奉天）兒童時間唱歌一滿洲成送行進曲二江水三滑冰外四曲奉天市公立滋光國民優級學校學生臧麗丹外九名

六、二〇（新京）兒童新聞

七、三〇（新京）話劇父歸新京大同劇團

八、四〇（北京）演藝

九、三〇（新京）評詞七俠五義金慶嵐

一〇、三〇（哈爾濱）青唱一、女起解二、宇宙鋒王景潮

作廢

啓者敝有左記張忠恩領名大照十二張計中則一百二十九畝下則四十二畝於康德七年五月十日因居住七道江屯失火被焚除請縣補發新照外特此聲明作廢

坐落	號碼	等則	畝數	四至
臨江縣六區小通溝門	二七五	中	二四畝	東至崗西至河南至道北至王姓
〃	三七五	〃	六	〃
〃	四一〇三	下	一二	〃
〃	二八三五	中	二	〃
〃	三五二二	〃	六	〃
〃	一六二三	〃	七	〃
〃	八一三八	〃	二四	〃
〃	八一三九	〃	二三	〃
〃	一六二二	〃	二八	〃
臨江縣七道江	三二七九	〃	一〇	東至王姓界石 西至本地 南至本地北至大江
〃	三二八〇	下	一〇	〃
〃	四九六六	〃	二〇	〃

七道江屯繼承人 張成玉啓

大照焚失作廢

右記大照四張計中則地三畝下則地一百二十三畝因焚失作廢除請縣補發新照外登報聲明

種類	坐落	面積	等則	四至	號碼	焚失原因	領名人
大照	六道江村横道河東北岔	六〇畝	下	東至分水嶺 西至溝門 南至分水嶺 北至分水嶺	不詳	康德三年匪燒 六道江街被焚	王元德 史青春
〃	六道江村黑瞎溝鍋鐵片	三畝	中	東至分水嶺 西至分水嶺 南至溝門 北至分水嶺	〃	〃	史文仲明
〃	〃	五五畝	下	〃	〃	〃	〃
〃	河口村野鷄背陸溝子	八畝	下	〃 南至分水嶺 北至河溝	〃	在八道江街前六區公所焚失	史青春

繼承聲明人 史玉仁 啓

奉天日語學院招生

科別、日事中等科 高級科 各六十名 商業科 壹百二十名

報名、自十二月二十日起 至一月十九日爲止

考試、一月二十日（外埠學生有証書者免試）

校址奉天大南邊門裡四段

函索入學章程 附郵四分即寄

華文 大阪每日

定價每冊一角

歡迎直接定購

『保衛東亞』之歌大徵募

汪主席賞

又副賞一千元

（詳則請閱本刊第五十二號）

發行處 日本。大阪每日新聞社

淋濁淨

咳嗽聖藥 育肺寶 主治各種咳嗽痰喘肺病吐血 每袋一元每打十元

婦科良藥 育坤寶 每袋二元每打廿元 主治女子肝氣下寒經脈百病

每袋一元每打拾元

外埠函購郵費讓免

淋濁白帶治根病

淋濁排淨病袪口如決

奉天北市場大觀茶園南路東

天慶堂藥行

百代歌曲新片

百代廿八期新出品

流行歌曲

花花姑娘 周璇唱 一張

花開等郎來 周曼華唱 一張

月光普照 柳州山歌 張翠紅唱 一張

一夜風雨 那一天 一張

牛郎織女 思君吟 〔王寶川〕插曲 一張

張春山唱 反桃眼 一張

白玉霜唱 棒打薄情郎 一張

劉翠霞唱 新法門寺 一張

筱桂花唱 桃花墜 一張

兜安氏利腎丸

專治 水腫 背痛 腎虧 風濕 淋濁帶濁

腰痠、背痛、風濕、水腫、晚便頻數俱因腎虧或泌尿系器官失司而起、「兜安氏利腎丸」因恃其純正之特製藥料、故久經著名爲上述各症之專藥、此藥爲尿酸毒素之有力溶劑、賦解毒利尿之功、兼治淋濁膀胱發炎諸病患焉。

「兜安氏小粒通便丸」爲最温和可靠之消滯通便良藥。

藥房均售

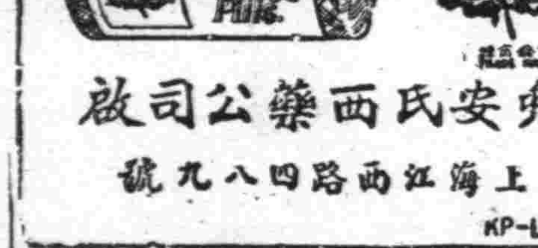

兜安氏西藥公司啓

上海江西路四八九號

KP-LLP 891

婦人科醫學之急進藥

最新進步之婦人科聖藥

複方 惠乃玉

主効 白帶下、赤帶下、月經不調、月經痛、子宮……其他婦人科諸病

「婦人科最理想藥博外國婦人讚賞的複方惠乃玉」含有純粹女性卵胞好爾蒙製作成功用十八種良藥綜合配劑效果卓著藥價低廉處女婦人用均可、用法簡單、短日時即達成婦人病癒目的希早試用

全國有名藥店推奬販賣

藥價 五週分‧壹圓八拾錢 十週分‧參圓五拾錢 廿週分‧六圓五拾錢

東京‧井之頭公園 本舖 合資會社 貴命堂本家

頭痛聖藥 腦新

醫學博士 森田資孝先生推奬

帽子牌商標

頭痛!!宜速服

腦新如遇頭腦疼痛非常難忍時、頭目眩暈神智昏迷時、或讀書過度精神疲倦時及惡醉宿酒未醒時、倘速服腦新可立見奇効、其効若神、服後三分鐘、頓覺頭目爽快神智清新、苦痛若失、有如夜月秋遊能有心曠神怡之妙、此係確爲本劑獨具之特長、且雖連續服用、對於腦神經或心臟胃腸等、決無副作用、亦無影響、孕婦服用亦無害

荒川長太郎合名會社

新京藥品株式會社

作風 地平線

繼作風譯文特輯之後地平線新詩連輯今又出版均係全滿文筆家之傑作裝訂豪華印刷精美出書無多希速購買作風定價二元地平線定價六角

奉天市一德街五段三一號 鑫城德內

總發賣店 新世紀圖書分銷處啓

◇本報文藝徵文一等當選小說◇

晨 105

里雁 作　楊柴 畫

想到家、想到方才那位青年的話、實覺難過兩個年邁的双親、正抱着很大的期待、病着的妻、也在作自己的丈夫會發跡起來、而能使自己在一般人前炫耀的夢想、名利既然和自己這樣的絕緣、而實際上、自己究竟和那些可憐的人們有什麼差異呢？恐怕只有一顆心了吧！

那麼可鄙的人、只因自己的不好意思、而被他們要了、

這樣想着、他的心又陷於絕大的痛苦裡、

五

太陽高懸在蔚藍的天空、馬路在車騎奔馳之下亮晶晶的、建築物顯得更高起來、街路的小樹也都綠了、

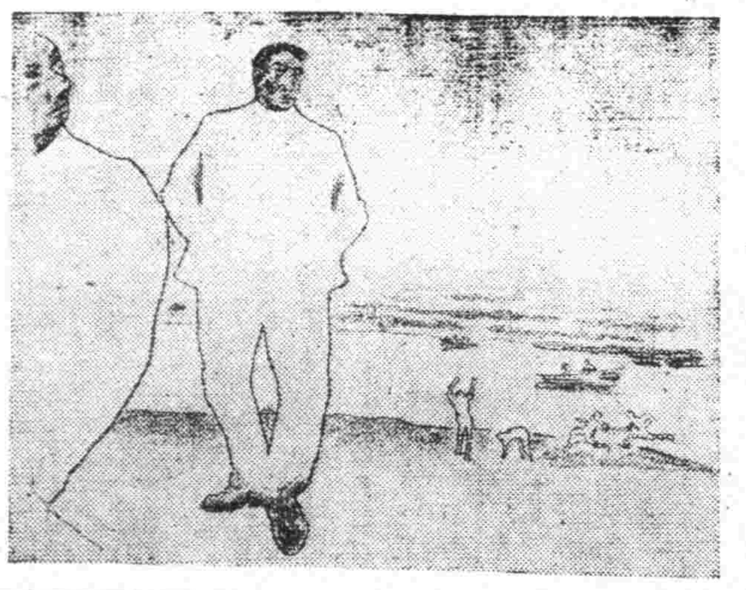

春已姍姍的來到這大的都市、人們也似乎受了春的思索而更加興奮、在溫柔的春風裡面、更顯得異常的忙碌

百貨店的窗子裡、添換了許多更爲新鮮的飾物、街頭上的菜擔也添了許多新鮮的菜蔬和魚蝦、這更能吸住人們的腳步、人們都願由忙碌和鬥爭裡、得到一些錢買點享受、

小姐們的衣衫更加標緻、有一兩個花子、是不能影響這都市的麗容的、

舒和和王森走在這熱鬧的馬路上、也感到一些愉悅、

看着建築物是這樣的高大、而在這高大的東西上面還有更高的青天他覺得他的身體還是那樣小、還是孩子那樣、然而看到了紛擾的人群想起自己所感受的生活的威脅、他又感到他已是成人的悲哀了、

終日處在這紛擾的人群裡、在生活線上掙扎着、對於已往的淡然的哀愁已然忘却了、若是現在和從前顚倒過來、那麼從前該沒有愁、有吃有喝、一點不費力、還愁什麼呢？現在才覺得吃喝的不易生活的壓迫了、可是看到這街頭上的綠樹、這久別的哀愁、又在他的心上滋潤開了、春來了！春、多麼詩意的名詞啊！然而這春已不是已往的春了、春已然不屬於他了、

王森看着舒和這悒悒的樣子、也在沈思着、以前、是只想使這位朋友離開故鄉、就會好了的、可是看他和從前並沒有什麼兩樣、他覺到有些失望、也有些負疚、他覺得只把這位朋友引到這廣汎的人群裡來、而沒能指導他一些什麼、是太輕忽了、太不對了、

〃舒和！到這裡來差不多要夠兩個月了吧！〃王森起始問到舒和

〃是的、只差五天不到兩個月、時間太快了哪！〃

〃你覺得比較以前怎樣？這生活使你得到一點快樂嗎？〃

嗯！我不覺快樂、但已往的憂悒也沒有了！我很想念已往的憂悒、那是很有意味的、〃他遲頓的說、

王森似有所得般的點點頭、沈默了一會兒、他又問

入院隨意

內科小兒科產婦人科及其他一般

郭氏醫院

院長 郭文高

產婦人科田女醫郭李松林擔任

地址 奉天城內鐘樓南明湖春飯店東隣

借用電話（四）二三八一

大連市 萬歲街一九七番 電話四〇四五五九

新開幕

興亞旅館

房屋寬濶 設備清潔 雅緻歡迎 光顧招待 殷勤取費 低廉代理 一切旅行 事務非常 迅速仰望 台端

招顧主

贈呈

產業開發福利增進月刊『農業進步時報』免費贈呈但一人只限一冊函索即寄

旅順市善通寺町三 農業進步社

巴克夏豬種、乳羊、黃雞白雞黑皮猪各種類優良種兎安價出售詳章返信

合資會社 ㊎種畜場

營業所岐阜市長良高見 振替名古屋四五〇八番

患早病者收效確實防早洩藥

外用 **性美膏** 二元 一元二角

精力減退之人必備回春靈藥

桃夢 一圓二角・三圓

奉天加茂町十六番地 木村商行

利發棧新室落成

歡迎顧客破格價廉

設有煖炕煖床溫暖如春

奉天大西城門內 電話四－二九七四

眼科專門 入院隨意

光明醫院

院長 王義心

大連西崗得勝街九番地（新開大街西崗市場西）

電話③一一〇七番

內科小兒科專門 病室完備 入院隨意

長生醫院

院長 女医學士 德玉芝

院址 大連市長生街六ノ二

電話三・四九八二番

龍氏下奶藥 **人造乳** 是下奶的藥水 效力准確 婦孺皆知 永年西藥房發行

雀斑 立退雀斑藥是驅除雀斑酒刺粉刺黑癍白癜之要藥 永年西藥房發行

奉天江ノ島町八 **まむし蝮藥房** 電話（三）四五五五

噴噴好評

藥價二圓、四圓、八圓

△本藥非能一時即止濃而再犯的流行藥亦非從來的白濁油△服後僅一日間保能奏效如不奏效者持殘藥而退藥價【但只限八圓者】△定購時節務請寫明於何報紙上讀過之廣告（盛京時報）並限將本廣告剪下寄來者免運費及特別折扣 本藥為豫防綁紗之聖藥 特許責任製造本舖京城驛前 合資會社都藥房

百發百中 無効退金 責任全保

京城 **都藥房淋藥**

淋病與赤帶白 以七十二時間

◎服僅二三日乃至五六日即告大癒！

世界獨特的秘藥

男女諸位請速購服早登彼岸

萬有牌 **烏魯日爾片**

輕重淋疾 一服即効……

抱含最純分子新化學治療劑

世界的化學治療劑「蘇爾弗明」因有對於雙球狀細菌（即是淋菌）以及化膿性諸病菌之強大殺菌功能、是今舉世所共認之實事、然而、多半因其服用上之種種異說、至今未得化學元素原來的美滿効果、乃如服用大量之所謂衝擊治法、又如長期服法等、均皆於其結果、未收完璧的成果、却有發生各樣副作用之弊。

本行早已鑑及於此、經多數臨床實驗的研究、遂玆完成至純「蘇爾弗明」之混合劑「烏魯日爾片」因之於所有化學製品中、獨有本劑、方於人體組織內、毫無遺憾的發揮化學治療劑原來偉効、將淋菌以及化膿菌、徹底殺滅淨除、且因絕無何等毒害發生、故能縮短治療法期間、必得斷根、而防再發之弊。

適應症：急慢性淋疾　中耳炎　齒槽膿漏　膀胱炎　丹毒　面皰　蓄膿症　一切化膿症

包裝 二〇片 一〇〇片 五〇〇片 有名藥房均有出售

東京市日本橋區本町二丁目 萬有製藥株式會社

出張所 奉天大和區…… 大連市西公園町……

淋疾

奏效如神！ 徹底除濁！ 絕不復發！

【包裝】二五片 一〇〇片

製造兼總發賣處 鹽野義商店 大阪市東區道修町三丁目

滿洲總代理店 鹽野義藥品株式會社

最高級無色化學療法劑

鹽野牌 **五淋拿根片**

SU-編4

海內名角 搜羅無遺 電氣灌音 無異其人 冬季大批到貨 各埠均有代理 歡迎駕臨試聽

國樂唱片 CORONA

馬連良：春秋筆　借東風　范仲禹

言菊朋：空城計　捉放曹　二進宮

譚富英：四郎探母坐宮

李萬春：銅網陣　火併王倫

程硯秋：女起解　四恨

李多奎：吊金龜　滑油山

金少山：牧虎關

小蘑菇 常連安：（對口相聲）數來寶

焦秀蘭唱（西河大鼓）許仙遊湖頭二段

（琴書）翟青山唱 賣油郎獨占花魁

（樂亭大鼓）王佩臣唱 情人頂嘴（兩張）改良勸妓女頭二段

（廣東音樂）三潭印月 楊翠喜 平湖秋月 娛樂昇平

止痛去濁 奏効神速

武田牌

這個牌子是良藥的保證

【包裝】三十六片（六日分） 八十四片（十四日分）

總發行 武田長兵衛商店 日本大阪市東區道修町

滿洲總發行 滿洲武田藥品株式會社 奉天市大和區春日町

治淋得意丹

40(5)173

盛京時報
晨刊
光緒卅二年（明治卅九年）創刊

若素
去病延年

國府決派遣使節團 修睦邦交來訪我國

滿華國交從此愈趨親密

【南京十九日電】由於日滿華共同宣言調印、滿華兩國間之相互承認、業已實現、當此兩國國交史上已入新階段之時、國民政府當局、因滿洲國前派遣臧全權代表、此次乃派遣外交部長徐良氏爲正使、修聘於滿洲國、於十九日、已發表此旨、一行准自二十日自南京發、由空路抵新京、正式訪問滿洲國政府、於新京滯在兩三日之後、即預定歸寧、此頃修聘使節之渡滿、爲中華民國最初之舉、强化新京、南京兩京之親善提携、頗値重視、

論說 人類互助之義務

歲聿暮矣。一般貧民。在平日已勉强度日。際此除舊更新之會。目覩富家大室。準備過年。有職業者正領年末賞與金以購買食物燃料。或作必需要之支出。赤貧之小民。安得不觸景生情。以增其無限之愁苦。此亦人情之常。况邇日天公又施其本格嚴寒。飢不得飽。寒不得暖。縮瑟一團。難保其不起厭世之思想。或爲不規之行爲。雖係貧民自身之不幸。要亦非地方社會之幸事。故隣保會循例舉行歲末同情週間。爲之釀金並勸募衣服。酌量分配。從事救濟。雖曰僧多粥薄。或嫌杯水車薪。要亦足以稍蘇涸轍。暫過目前。不得謂非一種慈善舉動。現正在同情週間。富紳巨賈。自應解其義囊。速施仁漿義粟。俾啼飢號寒者。得以挾纊充飢。蒙其實惠。即不堪自儕於富厚者。亦宜量力欣助。以盡人類互助之義務。所謂當仁不讓。理固然也。若擁有資財者。初不過稍節其遊宴自適之費。而貧民之受惠良多。則又何樂而不爲。倘能將婚喪壽喜一切無謂之消耗。均移助於救濟貧民之所需。其造福更無涯涘。惟望人人能深明此理。不特貧民得資賴救。而富者亦足以長保富矣。

本年市當局對於歲末救濟貧民事宜。曾於上月中旬開隣保會議。籌議募集資金辦法。同時並審查貧戶申報書。早作未雨綢繆之計。吾亦曾一再論及。代貧民作將伯之呼。逆料金年同情金。籌措或可比去年更形增加。盍隣保委員。對於鄰保中之貧寒者。平時知之較詳。由鄰保委員向地方募集經費。亦能審其景況而量爲勸募。將來之分給。更能一秉大公。完無愛憎好惡之情感雜於其間。殆可斷言。第不知風晉議定之籌款計畫。同能一一實行與否。所籌之義務款。足以撙節開支。盡施於同情之貧民否。現今距歲杪已僅旬餘矣。即陰曆歲杪。亦不過四十日許。貧民之待救濟。正無異於飢渴之難忍。况復冰天雪地。晝短夜永。籌集義務捐款人員。咸有相當職業。或私事牽於其身。而一方面待救方殷者。皆有後來其蘇之感。僅僅一週間之時日。隣保委員固各盡其已飢已溺之誠。猶須見義勇爲者。共盡棉薄。竭力輸將。雖仁者不能從井救人。但社會上於自身用途略事節約以捐助一二元錢者。當不乏人。由是積少成多。似亦輕而易舉。則隣保會一年一度之救援貧民。尚不得謂爲難事。

蓋隣保會之設。原爲保衛地方秩序之安寧。隣保中有赤貧之戶。難保其不發生不安事件。論者每謂貧不足患。固也。但貧而能安者有幾。斯貧爲足患矣。試思入冬以來。在尚非酷寒尚非歲暮時期。社會中盜匪搶刼事故。頻頻發現。設非不迫於貧。誰肯鋌而險。迨至飢寒無法生活。勢必致將禮義廉恥。置之不顧。就中或有不願作奸犯科者。必其人攜弱老羸。即不殺性輕生。亦多貧病交加而死。隣保會爲保衛安寧起見。對於上項情事。自不能熟視之若無覩。故隣保會於歲暮主辦同情週間。盡扶持之責以安貧戶。而在隣保中之殷實紳商。亟宜共襄義舉。使有飯同吃。有衣同穿。須知救貧民。即所以安社會。間接即所以安定自身。就令捨此不論。惻隱之心。人皆有之。同屬人類。奚忍見其飢餓不能出門戶。倘非鐵石心腸。決不肯徒呼負負。惟望仁人君子。一掬同情之懷抱。而有以完成救濟之大任焉。

地政總局招集關係者 舉開地政會議

【新京專電】地政總局爲改革機構聽取本年度各事業之實績、且指示關於本地籍修正四年計畫、本年度事業經常預算人事等要懇談、亘十九二十兩日於地政總局會議室、開全滿各地政科長會議、第一日於中央側由曹總局長、篠原副局長暨地方處長及關係諸科長、參事官、地方側由錦熱兩地政局副局長及各省地政科長等出席之下、午前十時開會、由本農總局長篠原副局長之訓示、暨地方處長之致辭後及其他、作關於地政之重指示關於所等事項、終了第一日之日程、第一日之指示事項如左、

一、關於預算案、
一、關於土地關係法規之調整及調 查土地 灌木案、
一、關於康德七年度事業之結果案、
一、關於康德八年度事業計畫案、
一、關於航空寫眞案、

武部長官將歸京

【新京專電】東上中之武部總務長官、近以公務告畢、豫定乘光號列車、於廿一日午後十時十六分歸抵新京、

完成慰問重任 橫山中佐歸京覆命

【福岡十九日電】約亘一月向華北戰線將兵傳達聖旨、終了慰問傷病兵之侍從武官橫山明中佐、已於十九日午後一時二十五分、循空路歸來、同一時四十分發更由空路東上、

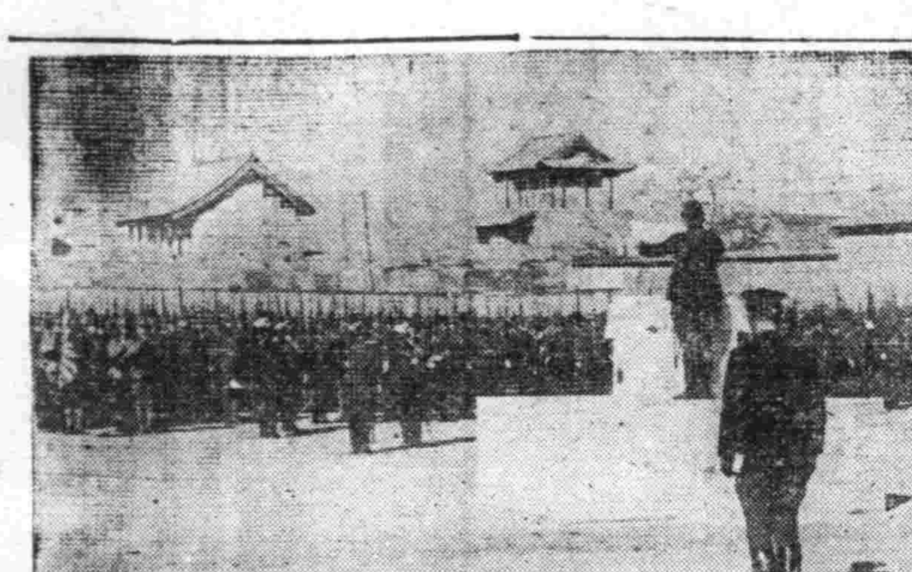

（圖即橫山中佐在臨汾向將兵傳達聖旨時情形）

第十三次國務會議 可決議案

第十三次定例國務院會議、十八日午後一時在總理官邸舉行、提出可決左列諸案、
一、關於應公布之豫算等案、
一、康德八年度歲入歲出總豫算及康德八年度各特別會計歲入歲出豫算本豫算、
一、豫算外作國庫負担之契約案、
一、陸軍軍官學校令中改正案、
一、陸軍與女學校令中改正案、
一、鐵道警護編隊官制中改正案、
一、鐵道警護總隊官吏服制中改正案、
一、關於地方鐵道警護學院官制準尉等因公務傷痍、傷病陷於危篤或至不堪原職之身分處置案、
一、未設警察局市之管轄區域內、適用警察法令案、
一、關於任用親任官司法部高等官、執行官、書記官及刑務官爲審判官及檢察官之考試案、
一、法院組織法中改正案、
一、法院組織法施行法中改正案、
一、律師法中改正案、
一、監獄法改正案、
一、興農部內臨時職員設置制中改正案、
一、滿洲林業株式會社法中改正案、
一、柞蠶纖維檢查法、
一、輸出柞蠶檢查所官制中改正案、
一、關於供外國官廳用國有財産之特別辦理案、
一、滿洲中央銀行法中改正案、
一、滿洲興業銀行法中改正案、
一、加入電話統制法、
一、國兵恩給法、
一、對陸軍軍生徒恩給法或準用國民恩給法案、
一、關於國務總理大臣指定機關之職員、未任用官吏者適用恩給法上在職期間通算等案、
一、關於依同盟國兵役從軍或應召者之恩給計算等案、
一、特別會計法中改正案、
一、吉林省伊通縣及奉天省開原縣、昌圖縣及梨樹縣之區域變更案、
一、吉林省双陽縣及九台縣之區域變更案、
一、關於通陽縣（假稱）新設要綱縣之廢置案、
一、吉林省長嶺縣龍江省開通縣及吉林省長春縣之區域變更案、
一、東安省密山縣牡丹江省穆稜縣及綏陽縣之區域變更案、
一、關於康德三年勅令第二十九號市之設置案、
一、市官制中改正案、
一、省官制中改正案、
一、縣官制中改正案、
一、關於康德四年勅令第四百十三號置官吏待遇及街官吏案中改正案、
一、新京特別市制中改正案、
一、市制中改正案、
一、街制中改正案、
一、康德四年勅令第四百十四號置諸議會街指定案廢止案、
一、關於諸議會措置要綱、
一、省機構整備刷新要綱、
一、市機構整備要綱、
一、關於解散株式會社滿洲弘報協會案、
一、康德七年度一般會計追加豫算（第十號）、
一、康德七年度各特別會計追加豫算（第七號）、
一、康德七年度一般會計第二準備金支出案、
一、康德七年度各特別會計第二準備金支出案、
一、人事案、

對羅氏積極援英 美下院一議員提出牽制案

【華盛頓十八日電】於對英援助擴大及其他干涉羅斯福政策之積極化、如放置之時、美國大有被捲入戰爭之危險、議會之一部對各種牽制策已成問題、於十八日之下院、馬凱爾吉民主黨議員對院內提出創設有和平委員會機能新團体之決議案、此決議案所示新團体之主要機能、對政府當局之戰爭乃至和平、公式聲明、並於外國使臣與美國政府之間、關於過去已行或今後應行折衝之內容、加本質的檢討、共構成各州代表各一名計四十八名結成云、

反戰會委員長痛駁羅氏提案

【紐約十八日電】羅斯福大總統所發表之大規模對英援助計畫、業已成爲贊否兩派批判之對照、最近在紐約組織之反戰團體之戰爭介入反對委員會委員長斑馬夏氏、對委員會提案、加以徹底的批判、略謂大總領提案不外將美國一切整個的贈與英國、結局將使美國參戰、要旨如左、

羅斯福大總統提出對英援助案、即爲對於議會、要求中立法並詹森法如未撤廢、則何人亦不敢實行之、權限附與羅總統一人、自由辦理者、英國及其聯合國家以及美國政府、已知歐洲交戰國要求美國借款之失敗、遂使羅斯福大總統、企圖將美國所有之金、船舶、飛行機、軍需工場、以及美國人之最後一人、贈與英國、內容共驚人、本委員會爲向大衆警告美國參戰之可能性、以免戰爭慘禍起見、故反對參戰、

因蘇聯側謝絕 孫科停止訪蘇

【南京十八日電】據到當地之情報云、由於蘇聯外務人民委員訪問柏林歸國後、蘇聯側正式通告謝絕孫科訪問莫斯科、因之孫科遂停止赴蘇、最近孫科在重慶政府內突然開始活潑活動、共目標似爲攫取行政院、院長或國民黨副總裁、

謀締結英華同盟 渝府對英提出試案

【南京十八日電】關於最近英華交涉之軍事同盟、據由重慶達到當地之情報云、重慶政權、因日本承認南京政府、爲防止重慶部內之動搖與民心之背叛、屢屢謀締結英華同盟、提示以如左三項目爲主要點之同盟試案、誹努力說得英國側同意、惟國防委員會秘書長張群、對此以爲『若締結英華同盟、則爲英國之走狗、反弛抵發對日之戰結束』之理由、强硬反對、重慶政權提示於英國側之同盟試案如左、
一、英國對事變繼續中之中國、供與軍需品及其他對日抗戰上所必需之資材、並經濟援助、
一、中國對於英領緬甸之威脅、爲得軍事之援助、締結同盟、同時防衛國境附近滇緬公路之中國軍、置於英國司令官指揮之下、
一、既存之在華英國權益、並不受締結同盟、並歐洲戰爭結果如何之影響、

要望美國民矚目遠大 防止日美衝突

野村大使歡送會松岡外相演說

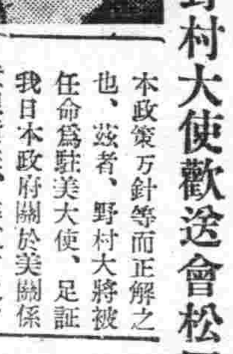

【東京十九日電】於野村駐美大使歡迎會上松岡外相演說要旨（圖即松岡外相）

世界情勢、今已遽變、必須着目遠大、庶能應付時代即吾人必須互相直視對方立場與根本政策方針等而正解之也、茲者、野村大將被任命爲駐美大使、足証我日本政府關於美關係意想所在、率直言之、日美關係、所以有現在之緊張、實有種種原因、但余祇指摘其根本原因、則在於美方對於日本之目的與抱負、誤解遂深耳、中日事變、日本本大使命、努力致大東亞恆久的和平與無限之繁榮、日本爲達成此崇高使命、斷不拒絕他國之協力、方針確固、縱有任何壓迫與誹謗、毫不微動也、吾人創建新秩序、以爲國際社會、肇自建設大東亞、爰日日德意三國締結同盟、目標自亦在是蓋世界和平、自局地實現作起、西半球爲確立和平秩序、例如哈瓦納會議、便是一表現、美國一部國民、對於日德意三國條約、不無故意惡意誤解我日本目的之處、謂日本對美抱有敵意云云、一何可笑、夫我日本對美、絕無是想、况則與不攜手之萬邦敦厚交誼、亦日本之眞意耳、若乃歐洲戰火滔天、有無國家參加、易迅告終熄、然美國若參加歐戰、與我日本在太平洋上、砲火相見、慘禍之巨、可以想像而知、美國之參戰與日美戰爭、實具有毀滅人類文明與文化之意義、余謹告美國友人諸君、對於爲予全人類滅亡之舉措務須再三思維、尤有遠者我日本對於同盟諸國、忠實到底、今後以三國同盟爲樞軸、與往年我外交之以日英同盟爲中心而行動、在此余非威嚇祇是吐述事實豫防無用之誤解耳、美國國民、對於中國運命等問題、大体抱有干涉的態度、然在日本實屬有關國家生死存亡之問題、吾人對中國將來、具有自信、苟和平實現、則日美兩國幾多困難問題、自可迎刃而解、南京新中國政府應運誕生、至希美國國民、矚目遠大、把握時代眞相、進而與日本協力、故余力倡一切直視現實、互相以同情協調之精神理解、宜豫防日美兩國衝突、非祗日美兩國所負於全人類之義務、歷史永遠遲動、美國乎其假日本以時可耳、

我國本年度施政回顧（上）

確立高度國防國家体制 爲樞軸陣營有力的一員

歲月匆匆、康德七年、將告結束矣、街頭巷尾、歲暮風景、頗令人有年關在即之感、

當此康德七年將逝之際、爰摘我國犖犖大者諸端、以饗讀者、

康德七年、可謂建國以來我國在世界史上空前飛躍發展之歲、以確立完璧之高度國防國家体形爲目標、期國內整備擴充之萬全、百尺竿頭、更進一步、與友邦日本、大同結盟、進於興亞聖業擔當之地位、國際方面、爲樞軸陣營有力一員、確保不動之地步、隆隆國運、良足炫誇、

首言一月、一月七日、爲解決滿蘇國境問題、双方代表、在哈爾濱開始會談、按此會談、直至八月廿七日、双方意見始告完全一致、共同發表聲明書、大告團圓、是以國境紛爭、在今年中、殆告絕跡、十日、民生部之煙政科與專賣總局之管理科、設禁煙總局爲民生部外局、是故鴉片斷禁政策、踏上軌道、以期徹底遂行禁煙國策、十六日、製粉管理會社創立總會、製粉聯合會、遂告發展的解消、

次言二月、本諸日滿一德一心之根本意義、我國亦設此日爲興亞奉公日、本月一日、即其第一回也、二月三日、地籍整理局改組擴充、新設地政總局爲總務廳外局、廿六日、國務院會議、審議可決立案中之國土計畫策定要綱、

三月廿一日、日本書籍廢止外地定價、殊予全滿讀書家以光明、

四月九日、皇帝陛下蒞臨下之參議府會議、通過國兵法、十一日、興蒙皇帝陛下頒賜上諭、同時公佈施行令、十五日起施行、共第一次徵兵、以十一月呈報竣事、明年六月入營、

十日、將農事合作社及金融合作社、打成一片、新擴展爲興農合作社、是日、興農合作社中央會、舉行發會式、在四月中、各地方單位合作社、亦全部設立終了、

十五日、爲擴充在滿教育部、改組大使館教務部以關東局外局、新設在滿教務部、直屬內閣、司令神社行政、

五月三日、公佈開拓國法、八日開產業五年計畫第三年度實績發表並第四年度（本年度）實施方策協協議會、

越十六日、政府新行一部人事調動、發表呂榮寰氏爲民生部大臣、蔡運升氏爲經濟部大臣、于靜遠氏爲產業部大臣等調動、是日、政府發表、在阜新發現大煤油層、

六月一日、改革產業部設爲興農部、關此之產業經濟行政機構整備案、以六月一日爲期實施、而興農部大臣于靜遠氏及經濟部大臣蔡運升氏、改爲特任、

十三日、匈牙利駐滿公使、由駐日基迦大使兼任、是日抵任、十七日晉宮捧遞國書、先是十六日、政府對各特殊會社、通牒事務社員之停止採用令、

廿二日、爲慶祝友邦紀元二千六百年之佳年皇帝陛下御駕訪日是日、自新京啓蹕東渡、（未完）

美對秘魯供與一千萬美元借款

【華盛頓十九日電】磐斯融資局長官、十八日發表、美國政府決定經由輸出入、對秘魯中央銀行供與一千萬美元、信用借款、以作購買美國物資之用、按此協定、秘魯中央銀行、今後每月以百萬美元之比率、接受此信用借款、

轟炸昆明附近

【〇〇基地十九日電】華南部隊報道部發表＝海軍航空部隊、十八日曾在菅原指揮官率引下、吉本、河田等各部隊、對昆明附近之大倉庫、加以轟炸後全機無事、悠悠歸還、

晚晨刊共兩大張

禁賣土地聲明 啓者鄙人於民國五年六月一日報領西安縣二道河子馬鞍山土地三段一王德領名新編霧字一千一百八十一號中地三百二十三畝三分一王德領名新編霧字一千一百八十號下地四十二畝六分一王萬財領名新編霧字一千一百七十九號四十七畝五分以上三項土地經鄙人開墾成熟招建安村景福屯甲長爲佃戶按年耕種收租當作祭墳用近聞三子王萬發有心前往私自出賣此項土地不顧鄙人創業艱難且無懷念追遠誠意此項土地共大照在鄙人手三百二十三畝三分餘四十七畝五分四十二畝六分在王萬財手計存如王萬發典賣此項土地不經鄙人蓋章概作無效除通知二道河子建安村一體知外特登報聲明 洮南縣 王德啓

聲明父子脫離關係 爲聲明事敝人長子孟廣兆三十二歲不守父訓每日花天酒地不務正業長此以往恐在外滋生事端由登報之日起與孟廣兆脫離父子關係以後該人在外如有不法行爲及事務往來借貸財物敝人一概不負責任恐未週知特此聲明 吉林省永吉縣巴虎屯新和街二號 孟子久啓

住宅及地號出售 茲有奉天市大北街二段大規模之住宅一所計房二十餘間面積一千八百平方米及奉天市瀋海區中央大馬路地號十餘畝均欲出售如有購者請於每禮拜六日午後至奉天城內鼓樓南路東張四維廣告社接洽可也

聲明遺失 啓者敝人王奎璧坐落瀋陽縣文官屯村榆林堡營內王家溝計有熟地六畝號碼不詳東至道西至荒格南至毛道不慎遺失又一張坐落同上東至本主西至荒格南至本主北至毛道在民國拾四年間寄存於郎鴻業家中屢次催索奈伊推託不還由本日起以上兩照無論何人拾得如在地籍整理期間速至本人處變方洽商如何辦理若過期不至者該照概作無效特此聲明 王奎璧啓

解散聲明 啓者合名會社裕成號今經全體社員之同意已於康德七年十二月十二日於法院登記解散至於對內對外担保及一切之事務限於登報日起於一禮拜內前來敝社清理否則逾期概不負責特此聲明 康德七年十二月十六日 合名會社裕成號 社員代表 鄒漢卿啓

緊要聲明 茲王慶林同妻王王氏坐落蓋平縣鐵嶺屯一一〇五、一一〇九九號旱田兩段於康德七年一月十四日經中人介紹賣與敝人因地籍整理關係尚未更名但產權已屬於敝人矣該新土地執照已經發下王氏尚未交來倘在此期間彼方與何人再發生買賣及典押贈與各情事概作無效特此聲明 產權聲明人 李芳池啓

接兌聲明 在奉天市小東街一段九八號鴻盛當於十月十七日經中人介紹將所有號物舖墊兌與杜有權名下經營改爲保權當自接之後凡係鴻盛當借貸担保及其他事宜保權當概不負責特此聲明 保權當啓

聲明作廢 啓者因有巴彥興隆鎮東山後村福興源於本年十二月五日在興隆合作社領得配給糧穀甲種證券六百九十四號大豆四千六百零四瓩除在興隆合作社聲明丟失作廢 聲明人 福興源啓

遺失印章聲明作廢 敝人十二月十日合學生持名戳赴學校報名不慎遺失係圓形水晶篆文安鴻章印四字無論落於何人之手概作無效 鞍山八卦溝 安鴻章啓

焚照聲明 敝有自已領名中則地參畝坐落营原縣崔家庄子村葦塘溝東南北均至柴吉山西至徐佩德大照壹張於康德七年三月一日失火焚毀聲明作廢 聲明人 柴吉山

失照聲明 卑人置有旱田壹晌五畝坐落雙遼縣鳳拖坨屯三巨屯東至張璐祿南至劉振聲西至單明琴北至單明琴該戶曾因事變時遺失除呈請縣署補發外特此聲明失照作廢 雙遼縣 陳成啓

緊要聲明 聲明人與子詳泰脫離關係凡威友與伊連屬錢財由此聲明自身負責不與聲明人相干除警察存案外特此聲明 聲明人 趙璽臣

TRADE MARK 註冊商標 協和解熱散 崇治 感冒 痧疹 風濕病 頭痛 神經痛 一般諸熱

省臨時國勢調查概況（上）

雖值防衛演習進行尚稱順利
決設事務分局省內自整書類

為的確人的資源實態、以資確立民籍制度及其他各般施設基礎起見、政府曾於十月一日定午前零時齊施臨時國勢調查、該國勢調查、初於六月上旬、發表其全貌、繼則於六月二十日公布關係法規、各省關係亦集衆中央關於實施方針並注意事項、有所指示而後以政府、省、縣、市、街、村為主體、整備總有實施之體制、於短日月準備完竣、時屆十月一日在南滿地區恰值防衛訓練期、調查雖然非常困難但大体順利進行調查纖則對該調查書類加以整理接力比賽式的調查員、自市街、村、縣、省集計調查至一月三十日、省署終了集計、提出中央、預定於本月二十一日將調查書類中告書用簿調查表、提出完了、惟調查書類原擬提出中央側、但因中央調查事務局決在奉天設置分局故決定在省署保管、調查結果之人口統計、因防諜及其他關係不為發表、但定本月二十七日由中央將見一齊發表、

△經過

一、關於調查企畫之事項、

1、調查部、設置狀況、為處理臨時國勢調查事務奉天省、在省官房內設置調查部以甲民生廳長為調查部長、以三上計畫、科長為副部長、處理省下事務、部長之下組織總務班、調查班自各科選擇職員十名充為部員在奉天市以瀋市長、在鞍山、遼陽營口、撫順、鐵嶺、四平街、本溪湖、各市則以市長各為調查部長、各街村以街村長為之、並求協和會職員協力、

2、委員會運用狀況、各省及新京特別市、哈爾濱、市奉天市決定設置委員會、任為調查之諸問並建議機關故奉天省於七月上旬、委員以松田省次長為委員長、以關係各機關最高權威者為委員、構成委員會、以省署肥後氏為幹事長、共第一回委員會、於七月十六日在興亞塾舉行、關於調查趣旨宣傳並實施方法加以協議、第二回委員會、於九月二十五日在奉天大樓舉行、關於報告經過調查狀況及國勢調查實施、善處方法、加以協議、並市署方面仍同於省組織委員會、舉行委員會三次、有所協議

（未完）

"基本財產蓄積會計"
奉市自明年特設
市勢躍進下確立恒久財政

值此時局下顯示尨大市勢之躍進、因而奉天市之財政狀態、亦向確保優秀完璧之健全財政上邁進、期響應時局之推移、而對大奉天建設與以充分之準備、此頗堪期待也、自建國以來、地方財政已漸趨上確立之道、市財源已逐年確保恒久之財源而漸收成功之效果、尤以自康德八年度（即明年度）將設基本財產蓄積之特別會計、此方針頗具意義、由市財政之母体市稅、使用金、手數金等推移、由大同元年度以來、依據決算額可見市勢之伸展已為既成之事實、先就總歲入及年度觀之（單位千圓）

大同元年	一、二二二
大同二年	一、二〇七
康德元年	二、三〇六
仝二年	一、三一六
仝三年	二、八二六
仝四年	一三、七五三
仝五年	一九、二四二
仝六年	三一、四〇一
仝七年	三四六五一
仝八年	三七、六二二

其中康德二年會計年度變更、七年與八年之兩年度並非決算乃係預算額、較前較更為增加、以次對恒久財源及臨時財源之分類中所見如下、（單位千圓）

恒久財源

大同元年	八二九
大同二年	一、一一二
康德元年	一、三七八
同二年	九〇九
同三年	二、〇二五
同四年	二、六七四
同五年	七、二二四
同六年	一〇、八六二
仝七年	九、五九八
仝八年	一七、一〇七

◇臨時財源

大同元年	三八三
仝二年	九五
康德元年	九二八
康德二年	四〇七
仝三年	八〇一
仝四年	一、〇七九
仝五年	一二、〇一八
仝六年	二〇、五三九
仝七年	二五、〇五三
仝八年	二〇、五一五

如右之七、八年度預算額已見恒久財源之逐年增加率之向上、自五年度以後呈急激增加之現象、其故即為國稅附加稅率之改正租稅之增額、尚須特記者即為省地方費地方還付金利者從來臨時財源上補助金以多額計算、自八年度即移入恒久財源內、因而財政更加強化、恒久臨時財源乃為政額歲入之基本、市稅如何、基於奉天之躍進自然呈增收之情勢（單位千圓）

大同元年	五八四
仝二年	五八六
康德元年	五三八
仝二年	四五九
仝三年	一、二二四
仝四年	・二、六六二
仝五年	二、二五四
仝六年	四、五一二
仝七年	六、四五〇
仝八年	八、七六三

八年度係預算額、共激增實堪驚異、再事業收入如次、（單位千圓）

大同元年	三六
康德元年	四四〇
康德六年	五、二五四
康德七年	三、四〇九
仝八年	四、二六二

最後臨時財源之市債為（單位千圓）

大同元年	〇
仝二年	三九
康德元年	四四〇
仝二年	二〇八
仝三年	二一二
仝四年	五、八三六
仝五年	五、五六八
仝六年	五、一五〇
仝七年	一〇、二〇四
仝八年	五、七九五

如右不拘預算膨脹較少限度可見市債之特異性焉、

病者醫之貧者濟之
歲末同享安樂
隣保委員關如海氏感想談

國家政治之良窳、觀其社會狀況、蓋可鑑定為溯、想事變前舊政權時代、政府祇知終年橫徵暴斂、於人民貧困疾苦、曷曾加以顧念、對於救助事業、更屬罕見稀聞、自我滿洲國肇建以來、當局對於壽常貧困者予以生活救助費、失業者予以定業扶助、貧病交迫者一面救助、一面無料治療、死亡無力營葬者、予以棺木、並予埋葬費、務令生得其所、以享安樂、死者得歸九泉、而安窀穸、此外每年歲末更加以歲末同情救濟、俾貧者在歲末歡喜氣概中、亦感德莫忘也是徵政府對人民愛護之婆心、無微不至、我民衆得佔王道之恩露、當作如何感念、本年為第六同歲末同情週間實施開始、官方倡之於前、地方贊助於後、人人慨解義囊、爭先恐後、官民一體、樂助實施、想本歲末倍加安樂也、然民為邦本、國無貧困病厄之民、其國必富必强、尚望我隣保同人、對於貧病失業者、加以救助俾貧者變為小康、病者轉為强健、欣欣穆穆各得其所、則我滿洲新興國家前途、進展實利賴焉（寫眞即關委員）

新快車
鐵道局製成
併設立統制會社

交通協會為防止現行快車之危險而謀運轉安全化、向上坡可自由運轉反帶有制動機之新型快車、現已於鐵道總局皇姑屯工場製作中、最近即可完成十九日午後一時半於警察局試驗、與此同時、於奉天將設輕便洋車會社（暫稱）、而以新型快運代替現行快車、目下樹立種種具對策中、新型快車之製作販賣、由新會社全部統轄、同時並包括現行快車製作所及同社部分品製作所等更生新會社、現行快車於明年一月將使用制動機及計算器、新型快車出現、當可使市民解消相當行路難、新會社設立同時、並將劃一車價云、

義勇奉公隊將改組
助成費案緩議

奉天市關於義勇奉公隊之預算助成方針、前會研究對策、考慮協和會分會員均等負担之方法等、惟目下中央正研究義勇奉公隊之改組問題中故移該問題亦待視改組之推移、如何而變更方針、十八日午后、招集關係者參集於市公署副市長室遂行協議並報告經過情形、至關於本年度之赤字補填、俟市調查實情後再決定對處方針云、

對軍人後援會 于大臣捐千圓

【新京專電】于興農部大臣、為滿洲軍人後援會之事業資金、醵金一千圓十九日午前辦理該會社之醵金手續、

酬答
德友邦對我還贈圖書兩千冊

【柏林十八日電】友邦德意志贈與我滿洲國之圖書約二千冊之贈呈式、十八日午後於普魯遜國立圖書館、於滿洲國公使、德外務省文化部長德瓦爾都斯基等日滿德三國關係者出席下嚴肅舉行、此係滿洲國贈與德國之滿洲國元典之酬答、圖書中網羅哪常斯德之文獻資料、及戰爭文獻、建設新秩序、德國之政治史、自然科學等頗為詳盡云、

寬城子強搶命案

【新京專電】十八日午前十一時卅分、新京寬城子區尾上町六丁目之四日滿放熱機械工作所苦力頭徐汝濱（卅七）家中發出激烈聲音、鄰人羣集窺視、則徐妻梁氏（卅一）血跡模糊昏倒於室、頭部有斧傷六處、因流血過多、時已斃命、判明提包中之苦力工資二千圓被竊去、當即報警緝兇云、

日人教員一致 協和服戰鬥帽

【新京專電】為順應時局下戰時經濟之國策線、節約物資並為達成服裝題統一簡易化、在滿教務部當局、已決定制定學校組合並學校教職員之正服正帽沿用協和服及戰鬥帽、制該此旨已於十七日出通牒、此之正服為着協和服裝以戰鬥帽服為衣襟帽子之帽章從來均使用學校組合、之『教』字之岩章而不適用於協和服儀禮裝以故正服正帽今後將重新調製、暫時使用此從來之服裝

此謂鳳去樓空
金鳳偕客鴻飛冥冥

蘇玉增者、一皮工也、年二十七歲、原籍河北省臨榆縣人、現住小東門裡三盛公胡同、性喜冶遊、花街之中、常見彼之踪跡久之玉增於工業區華順堂結識搭住妓女金鳳、彼此甚篤、大有非郎不嫁非卿不娶之概、是其熱度如何、當可想見、月之十七日午後六時許、彼步身前往茶叙、然後相偕出遊、行時謂當晚即歸、不意一宵未歸、彼及今晨（十八日）猶未見金鳳芳踪到來、該堂情知有異、於是往告其母張曾氏（年五十歲本溪人、現住北興街二段四一號）其母聞訊情急怎肯讓此錢樹子白白飛去、當一面到北市場署報告備案一面至蘇玉增之家、興師問罪、當將玉增扭到官裏、但彼不認有其事、然則金鳳果何所之、一俟訊明、當可水落石出云、

滿映為振興地方文化
陸續開設各地方影院

【新京專電】滿映增資九百萬圓後、力謀地方民生文化振興、以電影院普及為重點、急行開設、現已開設者最初行十月三日開演之滿洲里滿映電影院其次若滿滿映電影院（十月十七日）富錦電影院（同廿五日）虎林電影院（十二月九日）北票電影院（同十五日）通遼電影院（同十七日）以上各院已先後開業、更於本年終之際、新設綏陽（十二月廿日）阜新（同日）海拉爾電影院（同日）本溪湖影院（同日）黑河（同廿二日）五所滿映直營影院其餘九處亦於明年急於成立、又對其他國境地帶、偏僻之地、亦計畫設十六個小型電影、而擬成立七處云、

市決設勞務科
作直接監督機關

工業都市奉天之勞務上問題、極其重要性、前由於勞工協會之強化、更為監督機關、設置奉天省勞務科等、各般機構漸次擴充、於省居勞務關係之最高地位、奉天市亦急於確立對應此客觀情勢之機構目下由多田副市長、考究對應內外狀勢之處置中、即奉天市無直接監督機關、而執勞務行政之獨立機關、有分立於各處各科之現狀、故擬統合之設定勞務科、俾於此一元化之勞務機構下、亘奉天市之勞務需給、勞貨調整等、獲得積極的立場、為工業都奉天計、頗值期待云、

簡易電話所
近在市內設六十處

奉天中央電話局、值今資料難、對日見膨漲之奉天市電話數、縱將現在施設活用於最大限度、仍不滿足需用數、為應付無電話者、或其處要求設電話者計、決於市民協力之下近日設簡易通話辦理所、此簡易通話所在哈爾濱、大連等地已施行即使市內一般家庭電話之一部、公衆電話而使用、其辦法與公衆電話略同、一次通話五分鐘以內、其費用為五分、（二分為其家中之手續費）但限於市內通話、此次指定之（通話所為以下六十家）

△大和區

官島町福興號、橋立町德合成、松島町、公發和三義隆江島町天泰號、春日市場、三合興、霞町、新興煤局、霞町、石見洋行、彌生町、福盛商店、彌生町航空販賣所、平安通德豐洋行、青葉町、正屋文具店、双興洋行、加基藥局、三鶴商會、仁誠堂支店、高千穗通、萬義成支店、八幡町、永來洋行、信濃町、福順號、柳町西藤商店、日吉町、三義隆、宇治町誠文堂、大和町、美滿洋服店、東亞街、中山洋行、厚生街天茂公司、義光街复興鐵工所、博和街大和綿屋、康泰街立達商店、

△瀋陽區

大西街志成商店、福、聚成泰、新大鐵工廠晋昌行、小西街萬玉洋行、德泰成、天興隆、小北街德和公司、天合勝、興滿洋行、惠工街林記香油公司、小東街奉撫汽車公司、一德街、黎明電社、湧泰盛、景泰商店、益順興倉庫、順源同、日新昌、李堪章號、振信工業廠、三義永、義順昌、一心街大吉祥鴻記、中州飯店、德順合棧棧、

△大東區

大東街同義泰

△皇姑屯區

永安街、三義隆、北陵區昭安街 房岸住宅事務所、

△大和區

青葉町、聯合居酒店、淀町遼東商店、

四年痰咳肺病頓然若失

敝人汪旭東歷年經商勞心過時染有吐血之症曾經治好嗣後即見咳嗽頭幾年尚屬輕微後來愈咳愈重輕者吐黃痰有時白沫重者帶血呼吸短促飲食減少夜不安眠面黃體瘦行動艱難屢治不效屈指四載於茲矣心中焦灼莫可言狀去多友人由奉返家相談若叙適敝正在病發際詢及病原幸蒙指導奉天國瑞藥店益壽丹治肺病咳嗽最有神效勸敝試服即向該號去函購來兩盒服後果然咳輕痰少連服一打舊症頓然若失迄已半載有餘未見復發可知益壽丹功効如神眞能驅除數載之惡疾深為欽佩略具數行同敝好病的小照啓登報端以伸謝忱並為介紹男女老幼有患肺病咳嗽者速購服此藥必能祛除病苦益壽丹每盒十二付國幣五元函購加郵費二角注意購藥地址奉天市小北城門外西頭電車終道北國瑞藥店

齊齊哈爾北大街 汪旭東謹啟

肺病吐血經服益壽丹三盒全癒如初

啓者敝人李春明年四十五歲由六年七月二十日咳嗽不止初得口吐白沫夜間通宵達旦咳嗽不止嗣後十月十九日病勢大發於本日午後四點鐘即大口吐血經各醫治療終未見效飲食不進嗣經同鄉友人張義君訪知奉天國瑞藥房有種專治肺病咳嗽藥名為益壽丹一盒是該號通函購買丹於服下將吐血之症立即痊癒又續服兩盒將以上各症除根至今未犯可實見此丹神效無比有藥到病除之功勝之病名醫束手無策不料益壽丹成藥救我得生似此大德感恩難報敝於好病後親至奉天國瑞藥店拜謝並願出心登報傳名略為伸謝並為介紹患同病者千萬急服此丹必脫病苦以上所言並無一句虛偽益壽丹定價每盒五圓函購另加郵費二角國瑞藥店開設地址即在奉天市小北城門外西頭電車路道北

伸謝人 新京市東五條通三番地福豐東 李春明謹啟

患眼疾者又一福音出世 効力如神請加注意購用

敝人於三年曾患目疾甚重彼時乃由友人劉某介紹到奉天小北門外德家藥店內購保目全睛丸三盒與藥水兩瓶服後果然全癒不略想於今年六月間因多種事務勞身害至心火太盛致至眼部痛苦萬分遂又思起往日所服之神丹保目全睛丸遂赴該藥店復購三盒服用後果然又驅痊癒而因此種藥有萬微效力決大因此乃登報介紹諸位患目疾者無論何種眼疾如能服用此藥立能除根全除痛苦以此略盡愚意以救諸位之光明欲購者請奉天市小北城門外白塔寺東德家藥店便妥

藥價 保目全睛丸一盒五圓 藥水一瓶一圓 外埠代郵

感謝人奉天市大北關 王福泉

梁宅成藥是絕症的救生船

奉天大東城門內北羣行胡同濟世藥房梁宅家傳治十二大絕症成藥專救絕症活人無數鄙內人患瘋狂及羊角風二絕症六年之久治不效刻聞梁宅安神至寶丹十二付即獲痊愈實定出意外之神效堪稱救世之珍寶並在該宅屢治癒肺病吐血經閉癆病乳岩瘻隔噎食咸瘰瘤毒入骨腸痰滑精年久漫淋等等絕症眞不愧濟世之名目感受鴻恩特載鳴謝並介紹患絕症諸君急速問津同嘛苦海也謹啓

齊齊哈爾永安胡同十六號滿洲製工店 曹國斌啓

感謝戒煙神速

敬啓者敝人前因病疾重症而吸鴉片少許日久而成巨癖屢欲戒除實無方幸友人姚君介紹於奉天市大西門外振華醫院入該院戒煙素有經驗敝乃長以成效妙手竟於十餘日之短期掃除多年蛇蝎之苦果百病霍然愈於一旦近日精神轉振身體日壯感恩之餘特登報端略表謝忱

感謝人 奉天省新民縣 張鳳洲謹啓

緊急啟事

啓者本分社報差林宛田自九月末解僱後膽敢偽造本分社圖章及手續在外橫領報費自登報之日起至各閱報之家勿再受其欺騙如此人再持假圖章取款時本分社絕對不負責任除報縣緝捕此不法惡徒外親友知其下落從信者敝人定重酬謝特此聲明

海城盛京時報分社社長林化青啓

籌備來年養雞業的好機會!!
白色萊克亨初生雛
預約開始

最高產卵記錄 本場孵化八年開始自康德十一年每年出雛二十五羽按月預約之先後順序發送一寬宅價目表有函索奉閱

本場營業 初生雛 中雛 雞具 飼料 藥品 參考書籍

劍農養雞場啓 奉天市瀋陽區鎭定街二段二四

優待全滿讀書界
徵求函購基本客戶

詳細章程 函索即寄

奉天市瀋陽區一德街四段一六一號
商務印書館瀋陽分館
電話（四）二五三八

委任文官受驗講義
按新文官令編纂之函授講義

半年修了 四圓五角

當今身負次代國家干城之青年諸君、求仕之道唯須先突破委任文官之考試而無他途且從來偏重學科之考試制度、現已根本改革、實可謂造成諸君發揮實力之時代、望速讀由當局之權威懇切解說之本講義、則無患不能易易突破此關門也。

急速！ 報名！爭取進展 新京慈光路四〇五

建國講義錄 建國學會

保健嬰兒 代替母乳 悅親育嬰 最良品也

森永牛奶粉

化學治淋法 已在最後的段級

化學元素飛躍的進步

自化學的物質「爾份阿美德」出現以來、舉全球醫界藥界以為世界的一大發見而由根底覆翻化膿症之治法、尤於淋症、方得最後段級。

其後經多數專門家成功複基化學元素劑之創造、於是完全脫消單一成分劑之缺點例如傷胃害腸、發疹等副作用、而更補强化學元素原來的偉効可說突破最後段級

至高極純斯界惟一

本劑「破淋恩片」係複基化學元素劑中極高規格製品。故其成分之純正、奏効之神速、自不待言、且其作用之正確、敢能斷言斯界惟一也。

故如淋症不論輕重症狀、均以三四日內服收必為絕大療効治後永不再犯毫無副作用。

包裝 二〇片 一〇〇片 各地藥房均有出售

複基純正化學劑 破淋恩（片）

NISSEN

神皋雜俎

影海拾零

陸露明

海龍

現在她已從『電通』轉入『明星』由『明星』轉入『新華』了。在『明星』出產的『小玲子』中和『壓歲錢』也飾演一個角色。在事變後的新華公司。因爲演員人才的缺乏。所以已轉爲主要演員了。在『日出』中擔任主角。在『情天血淚』中。她也是一個重要的角色。陸露明目前的成就。也可以說是時勢所造吧。

在演劇的時候。她對於角色是很隨便的她從前曾對人說。演劇是必須要聽導演支配的。導演叫她做那個角色。她一定遵命。也並不限定任何角色。她認爲多扮一個角色。對於藝術的技巧方面也就可以多得一點經驗。喜研究的修養功夫。確是使人讚美的。

她的生活很簡單。平時不吃烟也不喝酒。在這一點頗像閻秀。對於文藝書她仍很喜歡看。但她不喜歡看空洞的理論。外國影戲也常去看。近來雖說她已嫁了一個富翁。但她的外表。仍舊一點不華麗。黑旗袍高跟鞋。臉上也不擦胭脂。很齊秀但非常之沈靜。或許那種富翁的奢侈生活。她已是有感到不舒服了吧。

三年一睡

美國奧海鄂州。有女子尼那貝爾喀羅斯者。本年三十二歲。自前歲以來。即感失眠。永未熟眠。不意近始有十七週間之昏睡。但此猶爲病前之異狀。據聞伊爲漫性不眠症腦炎。本爲小學教師。伊於他人睡眠時。伊則必讀書或縫紉右手已呈癱瘓狀態。專以左手工作。論者謂其三年一睡焉。（聞）

命運談（續）（傳之）

而必須受命運的磨折。這個心理衝突。大都不讓理智有克服它的機會。因之一個人的靈魂與肉體都得忍受這個衝突的痛苦。當這個黑影發揮威力的時候。一個人就祇得默認倒霉。有時竟至甘願去追隨於惡運之後。

這個罪惡產生的主因大都與性欲有極大的關係。兒童時期的壞習慣以及事後的悔恨與恐懼與罪惡的產生。可以說是同時進行的。因爲那時候。道德的黑影就在犯了性罪惡。的兒童心靈中。佔據了重要的地位。（未完）

本溪鐵剎山勝境（中）（遠）

右側。又有『名山洞府人間天上』八字。雲光洞中央一洞。向上傾斜。深約五丈尺。廣三十餘尺。洞內天井上部。有鐘乳石。形如龍。虎。蓑。木魚。仙床。壽星。蓮盆。定風珠八種珍寶。成爲奇觀。故稱此洞曰八寶雲光洞。其實此等石灰石之旋捲龜裂。有種種奇姿。非僅八寶已也。惟石龍繞盤天井洞壁間。形態獨肖而不木魚每有八叩之則轟然響自洞中。神韻尤莊嚴無已。洞奧之蓮形處。有清水下滴。因造小池盛之。取名聖井。此井距洞口約三十尺。山下農民多取以煮藥。謂可以療疾。並稱此水爲聖水。蓋終日洞降。日細水長流。良有以也。

洞內建廟三座。悉用磚石高八尺許。分祀玉皇大帝。眞武大帝。三官大帝。靈官銅像。及土地娘娘諸塑像。黑闇中神貌。奕奕香煙繚繞有仙境氣氛。距雲光洞左上方二丈處。有天橋洞傳長眉老祖修練於此。洞口獨木橋架崖石上。凌空可達。建國後。道教關係者。復於洞側刻有『直上靑天』『別有天地非人間』諸字句。塗滿朱色。尤爲鮮明。以言鐵剎山之勝舍此莫求也。如此奇巖削壁。古洞幽窟。加以春有梨花。夏有新綠。秋有紅葉。冬有白雪。四季景色之秀。始有難以筆喻之概。惜山上大建築甚少。以言大殿。不過雲光洞下乃乾坤洞利用石窟所建之五楹廟宇而已。此諸千山醫巫閭山道觀之雄偉壯麗。固不可同日而語也。◇…圖爲雲光洞之外觀。

文人之癖

王半塘愛在枕上聽小兒女讀唐詩。蘇曼殊好吃八寶飯和咖啡糖。辜鴻銘讚揚金蓮。張文襄好放炸炮。章太炎好吸紙烟。龔定庵喜讀吳梅村詩。戴季陶好念佛。（李向榮）

日本風俗（續）（心炎）

▲寒暑見舞（冬夏問候）

日本人在冬天（嚴冬時）夏天（酷暑時）有互相問候之習。即以明信片。印上。『暑中御見舞』或。『暑中御見舞申上候』。『寒中御見舞』或『寒中御見舞申上候』。大意即『謹問冬安』或『夏安』此表面大意。即因冬天過寒夏天過暑時易生病災。問問有沒有病。安康否。但事實上。却是對與親友。舊同寅。增厚感情的交際手腕。以溫敘平素交誼。因爲同在一處可以互常往來懇談。但處在遠隔年深日久。有遺忘失掉熱交。日漸疏遠可能。於是始有如此之舉。

▲近火見舞（火鄰探問）

甚麼叫作近火見舞呢。就在失火人家鄰近者失了火的時候。爲親友者。恐怕受火連帶而紛紛前往探問。例如南大馬路九九號戶失了

我的友人却也住此處。於是聞訊以後。倘火尙未熄。便前往應助準備一傍幫忙。萬一燒到友人房間來。便助友搶取搬移物品。以防失獎損失。（未完）

高空的星

—Heinrich Heine原作—（汀蘭譯）

在高空的星羣啊？
數千年來仍然鵠立。
胸中秘藏着戀的痛傷。
無論何時凝視着地下的蠕蠕
美麗清朗的星群啊？

不能用詩來榮耀你啊？
無論如何偉大的學者！
他竟不能將你測驗。

我從星羣聽來的啊？
總不能忘掉你的婉秀！
我所必要的心緒是。
所愛女郎的笑靨一顯。

談營養質（小禹）

我們日常所食用的食物。種屬雖然繁雜。然共中主要成分。總不外乎蛋白質。脂肪。炭水化合物。維他命等幾種原素。因其種屬不同。其功用自然不能一致。今將其功用分述如下。

蛋白質　多存於鷄卵。牛乳。大豆。牛肉中。組織非常複雜。含炭。酸。水等素。及硫黃。燐。鐵等化合物所組成。功用在供給熱力。構造細胞。如缺少蛋白質時。易患胃腸病骨節病。及全身浮腫等病。

脂肪　分動物脂肪。及植物脂肪兩種。係脂肪液及甘油之化合物。多存於獸肉及花生。大豆中。蛋白質及炭水化物。亦可分解脂。脂肪吃得太多。則全身肥胖。血壓變高。易罹腦溢血及大便閉結等症。

炭水化合物　一名澱粉質。由炭。氫。氧化合而成。功用在供給原動力和熱力。有節省脂肪。蛋白質之效五穀水菓中多存之。爲生活必要之質。

鹽類　一稱礦物質（含鉀。鈉。鈣。銅。鐵鉛。鋅。鎂。磷。矽碘鋁等質）凡骨骼之構成。血液之運行。神經之傳達。細胞間物質之交換。及養化排泄等。莫不盡靠鹽類。如缺乏鈣磷時。則患軟骨病。缺鐵則貧血。缺碘則生甲狀線腫病。據以上諸點看來。礦物質實不可缺。多存於菠菜。肝。蛋黃。牛肉。靑豆。蔬海產物。韮菜中。

無機性物　最重要者爲水。人體比例水占百分之六十五。血液中占百分之七十七。所以渴死較餓死爲快。其次便是鹽化鈉。能助長發育使骨骼增强。

維他命　爲近世所發見。分維他命ABCDE五種。爲發育上所必要者。維他命A助長發育。B助消化。防腳氣。C對壞血症有特效。D强骨却癆。已有先天免疫力。多存於各種食物中。爲一日不可缺之主要原素。以上草草寫來。以爲諸位參考。十二月十一日夜

雨雪（傳撫則）

雨停了。忽然風舞着鵝毛。一剎那。掩盡人世的汙濁。

宇宙皆白。不知何時又雲散風輕。露出太陽炎炎的笑靨。

一片片的雪花。化成一滴滴的淚水。旣知來非其時。又何必有這短促的留戀。儘惹人的愁思。

常識

◇—眼疾與牛乳

眼病種類甚多。有外傷。近視。遠視。亂視。沙眼。營養障害而成角膜軟化病等。此等角膜軟化症患者。多爲牛乳不足之幼兒。角膜一破。便成盲人。可懼也。故愛護嬰兒。則乳食一道。寔不可忽。勿謂其禍之小也。

「碧玉簪」觀後感（醉樵）

顧文友是由於尤光照飾。尤光照帶着一隻强明的右眼彷彿是一隻大一隻小。橫斷着構造在一雙麥芒眉毛的輪廓下邊。眞是天造地設的十足滑稽色彩肥而且寬的臉子。當牠笑時使你自然要笑。有時也會使你麻痺。當牠哭時使你自然要哭。但有時還讓你笑。所以竟使你啼笑皆非。當於患單思的時候。一股難堪忍受的勁兒。雖然是熟套子。但是也非容易！

王夫人是由蒙納飾。作去充分的象徵一位良善親切無微不至的世界上人類作母親的模型。還賜與虛待兒媳們的老太婆心窩裡投一暗箭。同時給她們開拓了明朗的法門。蒙納的作風可謂圓滑老練。眞如水銀之瀉地無微不至了。

王玉麟是由白雲飾。這位白雲在銀幕裡還是初次相見。雖然初次獻身影壇的新人。也得說是後起之秀。但有幾人能與鄭小秋。梅熹相比較呢！然而鄭小秋以靑年可爲的時代竟息影於導演之專門裡？以於影壇的發育上遺有不完璧之感。我想有時要導演有時也要獻身纔好呢。題外幾句是想到就說的話！

結論

解鈴人還是繫鈴人？孫媒婆是以當之。碧玉簪亦足以當之。

—寫於旅奉途中—

擬字披露

劉國卿　天佐　弼誠
高希馨　維憲　惠遠
張雲本　岫東　舒春
張蓮優　孟堅　雲城
溫世鼎　實芬　禹忱
裴培澤　碧溟　鏡瀅
王彥華　文碩　煥夫

經濟與產業

滿蒙經濟會議主要議題內容

以調整滿蒙接境地帶問題爲主眼。關於兩地域間之經濟諸案。特開滿蒙經濟調整會議。已自十一日然已在新京國務院舉行。然已經濟會議之調整經濟諸問題主要者爲調整接境地帶陸運及鐵道貿易問題。並關聯此項。已將匯兌償還之圓滑化及取締秘密貿易。調整通信關係等。主要議題內容如左。

一、以西林格爾及多倫爲中心之陸境貿易。及鐵道之貿易。加以調整。

（甲）此地域之貿易。現在自滿洲側輸出者爲白麪、掛麪、小米、乾粉磚茶、煙草、火柴、洋燭、木材、煤油、汽油燒酒、砂糖角砂糖、冰糖、雜貨等。自蒙疆側輸出者、牛、馬、羊、獸毛、獸皮、靑鹽、石炭、絨帽、蘑菇、鹽、雜糧等、依鐵道輸送者、爲自滿洲國側輸出者、煤油、汽油、日本酒、火柴、建築用材、機械用具、種子、雜貨等、爲自蒙疆側輸出者、爲絨氈等、然爲確保此等物資之數量、漸次增大交易計、擬設定增大辦法、將牛車之輸送力强化、返還貨物、蒐貨及供給地之設定、輸送路線及期間確定、輸出入業者之指定、及其活動範圍之設定、研究對策、

（乙）爲調整輸出入物資之價格計、須調整陸境貿易及關稅、然根據滿洲國之滿蒙間隣接國境調整工作之要綱、關於滿洲國課稅方針及保稅運送、應維持現狀、

（丙）滿洲國側之對蒙輸出手續、應圖謀簡易化

二、關於匯兌償還事項、

（甲）數量價格之計畫化

（乙）郵便匯款資金之運用、

（丙）匯兌許可手續之簡易化

（丁）蒙疆地域內現在流通之滿洲中央銀行券之兌換問題、

三、關於貿易取締事項、現爲滿蒙接境地帶之密貿易、密入國之取締對策於擴充稅關、經濟監視所等取締機關同時、更研究發給輸出證明書等之方法、

和紡統制組合準備籌設

計畫縮減全滿錘數

最近國內和紡工業、頗呈勃興、爭其原料、即難應求、故經濟部爲調整企業、並謀生產向上起見、決定一元的統制生產配給制、近將使全滿和紡紡織業者、結成滿洲和紡統制組合、今正在準備中、據政府所定和紡企業生產方針、由於國內獲得原料之見地、擬將現行全滿和紡錘數約十七萬錘、（關東州）亦包含在內、縮減至約十萬錘之譜、除謀企業經營之合理化外、並努力調整下級棉絨布需給維持適正價格至於該組合本諸主要產統制法以棉綫棉織商業者爲之使各組合員、提出組合資金一萬五千圓設其事務所於奉天云、

關於協定利息舉行實行委會

關於締結存款利息協定、新京銀行團、於十八日正午、在中央銀行俱樂部舉行存款利息協定實行委員會、各關係銀行經理列席審議附帶約定案、決定該協定規約、送到各金融機關依次簽字、即向經濟部大臣呈請許可、定自明年一月一日起實施、

登錄官已到任

【營口】市公署登錄官寺田妙氏、今回榮轉九台公署登錄官、于十八日午前離營赴任、其後任由遼陽縣事務官佟希曾氏轉勤着任、昨十七日、歷訪市內各關係機關、爭新任之禮云、

華中棉近將運到

當局希望輸入十五萬担

前者池田企劃處參事官、楊工業科長等、在南京與華中當局交涉結果、決定於本年度第一次輸入華中棉三萬擔、茲聞其中一萬五千擔、近日將鐘實運到、其餘一萬五千担、因船隻關係、將於明年一月運來、本年間華北棉價格高升、每擔二百圓以上、故華中棉之輸入如何、有關國內紡業之存亡、故關係當局、更將與華中當局折衝希望獲得十五萬擔云

鮮銀票發行額已突破五億圓

【京城電】朝鮮銀行券發行紙幣額、突破五億圓、遂創該行創立以來之最高記錄、現在該行紙幣發行額達五億三千八十七萬四千九十二圓、較諸去年同期、實增一億一千七十五萬八千九百六十八圓之巨、並且隨同年末接近、紙幣發行額、亦將飛躍的膨脹、茲誌十七日帳尾於下、（單位圓）

發行高　五三〇八七四〇九二
正貨準備高　二八〇五[illegible]八六七[illegible]
限外發行高　九〇三三五五四二七

股票實價

滿鐵	六六、五	營口紡	三八、七
電業	五五、四	滿洋灰	五一、〇
電電	三九、五	滿土地	五七、三
滿工礦	三六、七	撫順窰	六〇、〇
滿東煙	五四、六	奉紡紗	九一、〇
滿化學	四五、六	協和工	一二、五
鞍鋼材	四四、五	商工銀	五四、〇
滿工作	三〇、七	全新	一四、五
滿鑄物	五八、〇	哈洋灰	四七、五
大連機	六四、五	滿麥酒	四七、五
滿車輛	四六、〇	滿製糖	五〇、〇
東拓	三六、五	滿製麻	六二、五
滿蒙毛	七〇、五	滿紡績	七七、〇
東亞煙	七五、〇	湯崗溫	一五、〇
重工業	六四、四	產特工	六一、五
大興	二六、二	南滿瓦	六二、〇

合山證券株式會社　奉天市浪速通三三　電(2)五七四六五七四

七年度經濟界回顧（三）

煤礦開發重點向北移行

煤礦

產業五年計畫第三年度去年度之產煤狀況、推移極佳、較諸豫定計畫、呈示百分之九十五之實積客觀以還、需要急遽上昇日本內地、水力不足、致不得已擴充火力發電、此所需之煤、相當數量、期待於滿洲國、結果、本年當初、煤之需給狀況、意外不圓滑、頗予各方面以種種影響、就中、新京及大連、亘一旬餘、限制一部電力、是以政府及關係機關、康德七年度以包括五年計畫之豫定計畫及六年度之實積爲基礎、企圖滿礦系、滿炭系本溪湖、東邊道琿春舒蘭、鶴西及樺甸等全滿各煤礦全面的大增產、亘資金、資材及勞力諸般、講求萬全對策、即滿炭一月中旬、已在北部開發局設置滿道、積極開發、以密山、鶴崗兩煤田爲中心之北滿煤田、結果、由阜新、北票等順利遂行增產計畫之南滿地區各煤礦、俱向開發製鐵用煤之目標前進、故北滿地區煤田開發、大可期待、該社爲對付此增產計畫、三月末斷行一億增資、成爲擁有總資本金三億圓之

關此尤須注目者、在三月末股東總會上、較前期增加一分之滿炭四分紅利、今後因需籌措龐大增產資金關係、希望分發紅利六分、而政府對此煤價高漲之要求、本諸低物價政策之見地、提高煤價、考慮予各方面之影響、力避提價、研究國家補償制度、發給增產獎勵金、分期提價等種種方策、以謀諸般條件、惡化、當前逢到苦境之煤企業健全發達、照顧增產確保之要請、以六月廿日爲期、大抵每噸當提漲二圓四角之譜、彼時漲價之要領如左、

一、各煤礦在礦山取煤每噸漲二圓四角、
一、販賣價格提高二圓六角一分、
一、對滿鐵、電業及一般販賣價格之從來價值、仍然不變、
一、對於昭和製鋼所、應乎品質、取貨罰制度、
一、船舶用及輸出、用各煤礦之實價考慮船運賃漲價及其他情勢而決定之
一、以主要煤礦爲標準、全滿分數處地區、在該區內、同一煤種以同一價格販賣之、
一、煉炭亦準諸煤炭、

因之滿炭爲對處劃期的大增產、決行會社機構全面的改革、對於物資資面給、資材獲得、力期萬全、一月設立之北部關發局、因特殊事情、決定覆止之、（未完）

大會社、同時改副理事長一名爲二名、一万、滿鐵撫順煤礦、亦由增產遂行之見地、四月一日、改革機構、從來現場機關、直屬於炭礦長、由煤礦全体的立場、管理統制現場機關、謀煤礦運營之合理化且爲克服人的物的資源不足、增强煤礦各部門總合計畫性如斯、本年度煤炭需給、除豫想製鐵、電力鐵道等各部門需要激增外一方以滿炭爲中心之大增產實現、全體的比較去年度、似見相當緩和、而煤價在去年九月、每噸平均提高一圓五角、其後物價及勞銀昂騰、並其他採掘條件惡化、例如滿炭開發重點向北部移行、建設費增大等理由五月初旬滿鐵及滿炭各要求提高三圓、

新發賣！

電電型ラヂオ

普及型A十一號

景品附特別賣出中

一等一千圓　四本　外多數

定價　現金 38.00　月賦 40.00

滿洲電信電話株式會社

為前途幸福　投考預防計　請即購用：

沙眼!!!

明目奇效丹

主治　顆粒性沙眼　乳頭性沙眼　瘢痕性沙眼　角膜合併症　紅腫灼熱異物感流淚　菌性濕爛乾燥癢痒畏光　眼瞼內反睫毛倒刺霧視　血管翳薄翳斑翳白斑

每盒五角

（函購郵費免收）（匯款務須掛號）　奉天第一商場南頭　顯墀藥房

盛記　國民電影院

十八日　十九日　二十日　公演

新華公司有聲恐怖巨片

古屋行屍記

談瑛　韓蘭根　主演

下期　白蛇傳

亞洲電影院

十八日　十九日　二十日

明星公司對白歌唱古裝巨片

蘇三艷史

舒適　周璇　主演

加演滿映新聞一〇八報

下期准演　閻惜嬌

天光電影院

十八日　十九日　二十日　演

新華公司有聲巨片

中國泰山歷險記

加演滿映新聞一〇七報

黎灼灼　彭飛　主演

上新片　閻惜姣

雲閣電影院

十八日　十九日　二十日　完全新版

第二集

化身姑娘

袁美雲　王引　路明　周璇　韓蘭根　關宏達　主演

滿映新聞一〇七報

下期換　離恨天　王人美主演

期市政運營明朗圓滑 施行分區之統合制度
其實現之曉堪爲市政之一新紀元

【營口】市公署於十三日開催之諸議會、其審議重要問題中之市行政區劃之整理區之強化問題頗爲市民注意之焦點、查從來之八區六十一分區制、以市公署、警務處、協和會各獨自之立場遂行行政事務、三者之間缺少聯絡統一、屢屢發生矛盾之場合、即如人口之調查、各機關之調查終不一致、根據其調查樹立需給之計劃而實施則失於公平、於是市民多抱不安畏懼之念、結果乃招來暗交易、買存惜貨之諸原因、該分區如六十一分區或三十一分區實呈複雜混亂、市公署鑑於如斯狀態要望明朗、圓滑、市政之運營到底、乃以大和行政科長爲中心施行分區之統合、俾進行物資配給之基本調查、愈愈已得成案而待審議、按本案之骨子區制之強化以市警、協三位一體之體制當運營之衝、其實現之曉不但爲市政上劃一新紀元、並爲市民謀享幸福云、

無職勞工福音
省勞務科斡旋救濟

【吉林】由於已入結冰期、而建築方面遂告一時停滯狀態、之吉林省勞務科、期勞働資源之需給對策萬全計、於結冰期同時與勞工協會吉林支部提携下省下之煤炭礦及森林伐採地區方面之轉替就勞方法與需給對策、尙未就勞者吉林市已達三千餘名、省勞務科與各業者對未勞働者極力向煤炭礦、森林伐採等地斡旋就勞方法等以講求救濟策云、

當局長榮轉寬甸

【輯安】本縣稅捐局長常維崧氏、自蒞任以來、已將二載、對於稅務之整頓、莫不勵精圖治、是以深著功績、茲於本月四日忽接中央電令、命轉勤寬甸稅捐局長、對於啓途赴任日期、據云由奉天稅務監督署轉來之新任局長、高等官關德擧氏、到任引繼後、始能携眷前往任地云、

徵兵官會議 縣長股長參加

【輯安】縣當局頃奉通化省令、本月十六至十八日三日間、爲第八軍管區招管下通化安東二省、各縣徵兵官、開第一次徵兵官會議、是以縣長陳天喜氏率兵事民籍股長、張景璐於昨十四日、乘午后零時廿四分鐘列車赴通云、

隆冬歲晚民警協助 嚴鎖門戶防犯未然
通令派出所警告商民

【大連】時當隆冬、又値金融吃緊之年末、一般缺衣乏食之貧民、其老弱無能者、除由庇寒所收容、及施粥場救濟而外、至於年青力壯、遊手好閑之無業流氓等、多在此際挺身走險、是以例年寒冬歲晚、竊盜頻仍、强搶疊出、當局爲保市民高枕無憂、曾有年末警戒陣之佈施、本年亦自十五日起至除夕日間、各警署連絡、分班出動、雖然當局檢擧防犯、尙須市民協力、如各大商店會社工廠等、須自備夜警、各自警防、使宵小惡徒無機可乘、一方更通令各派出所、嚴告一般商店及家庭、在此新舊年關之間、早眠早起、其有外出者、不得晚歸、門窗等、嚴加鎖閉、如不幸同時竊盜强搶時、急速報官、勿使惡漢逍遙法外、遺及鄰右等協力逮捕、以擧官民協助防犯之實云、

海城 協和翼讚體制確立 組織完備實施大綱決定

【海城】協和會海城縣本部、爲明協和運動强化計、會經計劃、海城街協和翼讚體制確立委員會、現已着手準備、茲將其實施大綱、分列於下、

一、目的 以海城街協和會組織爲根幹、再行組織市民而確立市民協和翼讚体制、

二、海城街協和之組織整備 (一)改組現有分會、按每行政區結成分會於分會長之下、設置常務員會 (二)分會依地域組織班、於班長之下、設置班會議、(三)以分會組成聯合分會、於聯合分會長之下設置委員會、青少年團幹部連絡會議、義勇奉公隊連絡會、聯合分會員大會

三、市民之再組織 (一)以十戶或二十戶爲組、分區牌町內會則隨此之發展施行解消之、(二)組爲謀各戶之隣保共助親睦、並期强固隣保結合、每組按月實行家長合會

四、協和會分會與市民組織之關係、(一)協和會分會依會設立之本旨、爲期對組之輔導上之萬全計、按地域以會員組織班、而設置班長、(二)組長依組之集合由會員中推戴之、

五、街公所與協和會之關係、(一)分會長兼任行政輔助機關之區長、是以街之行政命令、由區長承受之、其下則由協和會組織根幹之市民翼讚活動、而移於實踐者也、(二)以聯合分會常務會員之構成、結成官民一體、而考慮得能收得左記機能、

1、關於街政一般審議機能、
2、街諸議會解消後之機能、
3、關於會一般意思決定機能
4、分會之指導機能、
5、外廓團體之輔導機能、
6、關於配給物資分配審議機能、

台安村長助理 年末慰勞出張

【台安】縣署現爲各村長助理、見學起見、假年末慰勞、出張六縣、以廣見聞、於本月十一日招集村長助理、計二十三名來縣、當經蕐庶務科長李行政科長、耿庶務股長率領之下、於月之十二日早七時、由縣城出發、所到地點、爲奉天、錦縣、義縣、興城、出張期限、爲五天、定於本月十七日返縣云、

崇儉節約貯蓄報國
實施貯蓄歲末旬間

【西豐】爲適應此非常時局、故國民之貯蓄、實爲必要之措置、如全國國民一致、毎日一人節省一枚、而行之於全國、必有可觀之數字、倘生計略有盈餘、則按月作一定之貯蓄、在平日固能用之有節而爲未來作一整個收入、無論爲自己養老、爲培植子女、有此一項貯蓄、自可不顧慮、在國家得此零星貯款、聚散爲整、足以助長一切開發事業他日復可以建設富家强國之基礎、是以縣興農合作社主催、協和會縣本部後援之下、擧行國民貯蓄實踐歲末旬間、由月之十一日起至廿日止、擴大宣傳喚起民衆對於貯蓄俾使有深刻之認識云云、

預定明年建國節擧行之 省下孝子節婦功勞者決定

【吉林】吉林省民生廳、對民生部大臣表彰第八回孝子節婦、及社會敎化功勞者、已由省下各市縣旗提出申請者一二六名、而轉向中央申請中、十二月九日遂選出其中孝子十一名、節婦廿二名、遂行十名共計四十三名之省下孝子、節婦功勞者、而光榮接受民生部大臣之表彰、此傳達式豫定明年三月一日之建國記念日、當日於各市縣旗擧行云、

實施銃器回收 郎署長樹奇功

【北鎭】縣北鎭警察署長郎鳳桐氏、作事認眞、茲値實施銃器回收期間、該署長督飭幹部、竟搜獲手提式一顆、長苗自來德手槍一支、八音手槍二支、眞是人所不及難能可貴云

張街長轉通化

【鳳城】鳳城街長張晋文氏、爲人忠厚樸實、作事謹愼、頗爭一般街民仰望、惜到差未及一年、忽奉中央命令、發表調任通化街長、遺缺以密山縣民生科長陳丕顯氏接充、張街長奉命、於月之十四日、赴各機關辭行、日內即前往通化履新、陳街長不久亦即蒞鳳就職云、

云、

體育

奉祝神宮國民体育 冬季競技大會 開會日程已經決定

【札幌電】紀元二千六百年奉祝第十一次明治神宮國民体育大會、冬季大會、決定開會日程、十八日由北海道組織委員會發表如左、

一、開會式(在札幌綜合運動場)=二月四日午前十時半 式後滑氷關係者、乘由札幌發列車赴苦小牧、正午二時抵苦小牧、

一、滑雪之部、(在札幌及小樽

◇四日午前十一時半(在札幌) △鐵道局對抗競走、△營林局對抗競走、△遞信局對抗競走、△警防團競走、△青年團府縣對抗競走、△工場鑛山從業員府縣對抗競走

◇五日午前十時、(在札幌) △現役陸海軍斥候競走 △現役陸海軍並在鄕軍人傳令競走、△男子青年學校府縣對抗競走、

◇同日午前十一時(在毛無山) △男子滑降、△女子滑降、

◇六日午前十時、(在小樽天狗山) △男子回轉、△女子回轉、

◇同日正午、(在幌札) △一般接力、

◇七日午前十時、(在札幌) △長距離、

◇同日正午(在小樽) △女子大回轉、

◇八日午前九時、(在札幌) △複合飛躍競技、△純飛躍、

◇九日午前九時、(在札幌) △耐久競走、

◇同日午前十一時、△男子中等府縣對抗、

一、滑氷之部、(在苦小牧)

◇四日午前十時、△集團滑氷、△氷上劍道比賽、(中等學生) △各種滑氷行進、(一般及男子學生)

◇同日午後四時、△男子中等氷球

◇五日午前九時、△一般女子速滑五百米決勝、△一般男子速滑五百米決勝、

◇同日午後三時、△一般氷球、

◇同日午後五時、△男子中等氷球、△一般男子速滑一萬米

◇六日午前九時、△一般女子速滑三千米決勝、

◇同時午前十時、△一般男子速滑三千米決勝、

◇同日午後一時、△一般氷球

◇同日午後一時、△一般男子指定型滑、

◇七日午前九時、△一般女子速滑一千米決勝、

◇同日午前九時四十分、△一般男子速滑一千五百米決勝、

◇同時午後一時、△一般女子指定型滑、

◇同日午後二時、△男子中等氷球決勝、

◇同日午后四時四十分、△一般男子速滑一萬米決勝、

◇八日午前十時、△一般女子速滑五千米決勝、

◇同日午前十時二十分、△一般男子速滑五千米

◇同日午后一時、△一般氷球、決勝、

◇九日午前九時、△一般男子自由型滑、

◇同日午前十時、△一般女子速滑一千六百米接力、

◇同日午前十時半、△一般男子速滑二千米接力、

◇同日午前十時、△一般氷球決勝、

一、閉會式、(滑氷=九日午後一時半在苦小牧滑冰場、滑雪=同日午后六時、在札幌公會堂)

奉天神武殿 以經費八十五萬圓
明春三月在長沼動工

滿洲武道會爲中心、注力全滿武術之振興、與日本紀元二千六百年紀念事業、在全國主要各地、建設武道殿、使此爲指武之中樞機關、已在新京建設、明年將在奉天建設、建設地址、爲長沼公園前廣場、建築費與七十萬圓、其中五十萬圓、由武道會釀出、二十萬圓、由奉天市負担外、敷地由奉天市周旋、概算價格、約爲十五萬圓程度、豫定明年三月動工、十一月竣工、

水上滑翔機 明夏初登場新京

滿洲空務協會新京支部決定明夏六月、登場日滿初次水上滑翔機於國都、現在使用水上滑翔機、僅係德美兩國、新京支部、早已向東京吉原輕飛行機製作所定購、並將練習場豫定南湖、新京支部長關屋園市長、率先提倡水上滑翔機、謂『余亦將作練習』、

昭和十五年度 男子中等 全日競泳五傑(上)

△一〇〇米自由型
一、上藤憲三(三次中)六一秒六
二、小柳淸志(中京商)六一秒八
三、平野亮平(台北商)六一秒八
四、伊藤輝(中京商)六一秒八
五、小倉彌太郞(和歌商)六二秒八

△二〇〇米自由型
一、太田光雄(中京商)二分一八秒四
二、伊藤輝(中京商)二分一九秒〇
三、河村甚平(名商)二分一九秒二
四、少柳淸志(中京商)二分一九秒二
五、園盛保(濱一中)二分二〇秒二

△四〇〇米自由型
一、河村甚平(名商)四分五九秒八
二、酒井孝一(岐阜商)五分〇〇秒八
三、竹內定夫(東印商)五分〇一秒二
四、太田光雄(中京商)五分二秒四
五、村山修一(伊都中)五分二秒六

△一五〇〇米自由型
一、酒井孝一(岐阜商)一九分五一秒六
二、竹內定夫(東都商)一九分五六秒二
三、村山修一(伊都中)一九分五七秒二
四、野並博(高知商)二〇分四〇秒八
五、田村昌久(松山商)二〇分四七秒〇

△二〇〇米平泳
一、藤垣亮太郞(茨木中)二分四七秒八
二、鈴木重一(東邦商)二分五〇秒四
三、堤愛治(名商)二分五一秒四
四、石原義輝(中京商)二分五五秒二
五、田島俊雄(和歌商)二分五六秒〇

△四〇〇米平泳
一、藤垣亮太郞(茨木中)五分五六秒四
二、鈴木重一(東邦商)六分〇四秒二
三、木村秀正(札幌商)六分一〇秒八
四、堤愛治(名商)六[illegible]一三秒〇
五、宮本保夫(伊都中)六分一五秒〇

南市場 電話二一六一二
國際劇場

公演日期 十二月 二十日 二十一日 二十二日 二十三日 二十四日 二十五日 六天

湯傑 自導自演

殷秀岑 洪警鈴 桑淑眞 葛福榮 舒麗娟 諸大明星合演

王先生作壽

壽筵末開！
趣事橫來！

是笑料的大本營！
是稽稽的大辭典！
(是王先生的收尾絕後作)

新華影業公司最新全部有聲對白滑稽諷刺

城內中街 電話四三六三三
光陸電影院

兩院長短期優待劵末日有効！
滿映新聞一〇九報！